

COORDENADAS: Hoja **88 – IV** (Beasain). I.G.N. Escala 1: 25.000. U.T.M. **Huso 30 T.** = X: 552.945, Y: 4.761.965, Z: 730. **European 1979.**  
 Hoja **88 – IV** (Beasain). I.G.N. Escala 1: 25.000. U.T.M. **Huso 30 T.** = X: 552.842, Y: 4.761.756, Z: 730. **ETRS 89.**

SITUACIÓN: Se halla situado al oeste del pantano de Barrendiola, al suroeste de la población de Brinkola y de la población de Legazpia.

ACCESO: Desde la población de Legazpia hay que ir hacia el sur hasta la población de Brinkola y seguir hasta el pantano de Barrendiola. Tenemos que cruzarlo y continuar por el borde oeste hasta la cola del mismo y subir directamente hacia el norte hasta llegar a la parte alta del monte Arrotalagaña donde veremos fácilmente este dolmen.

DESCRIPCIÓN: **Dolmen.** Situado en la parte sur del alto del monte Arrotalagaña, en un pinar donde encima crece bastante el helecho. El túmulo mide 10m de diámetro, alcanzando una altura media de 1m por todos los lados. En la parte central hay una depresión producto de antiguas violaciones que mide cerca de 3m de diámetro, alcanzando 0,30m de profundidad. De la cámara dolménica se conserva una losa in situ en la parte este y otra más grande tumbada al sur y algún resto más de losas en trozos pequeños. La losa nº. **1** (E) mide 0,70m de largo, 0,45m de alto y 0,20m de grosor, orientada a 0°. Se halla in situ. La losa nº. **2** (S) mide 1,60m de largo, 1,20m de ancho y 0,30m de grosor. Se halla tumbada y podría ser la cubierta. Materiales, areniscas del terreno.

HISTORIA: Localizado por Juan Mari **Arruabarrena** Astiazaran, el 20 de septiembre de 2.000. No ha sido excavado hasta la fecha.

BIBLIOGRAFÍA: 2.002 **Altuna** Etxabe, Jesús – **Del Barrio** Bazaco, Luis – **Mariezcurrera** Gastearena, Koro. *Carta arqueológica de Guipúzcoa (Monumentos megalíticos).* **Munibe**, suplemento nº. **15**. San Sebastián–Donostia, nº. **250**.  
 2.014 **Barrero** Hidalgo, Balere – **Millán** San Emeterio, Luis. *Monumentos prehistóricos en Gipuzkoa-1.* **Arzarak. Edición propia.** San Sebastián–Donostia, p. 101.

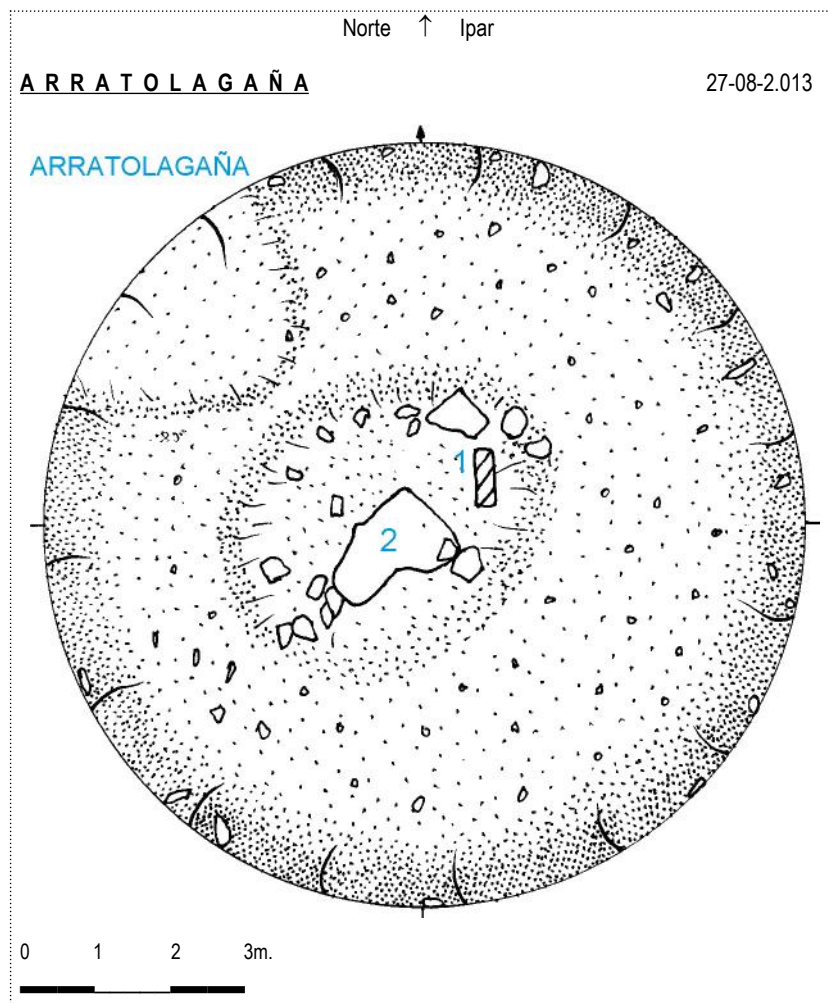

País = <b>España</b>	Comunidad Autónoma = <b>Euskadi</b>	Provincia (20): <b>Gipuzkoa</b>	Municipios = <b>Legazpia – Oñati</b>
Zona megalítica (08): <b>Brinkola – Zegama</b>	Tipo Monumento (01): <b>Dolmen</b>	Nº. (03):	Nombre: <b>Arratolagaña</b> <b>Hilharririk: 20-08-01-03</b>

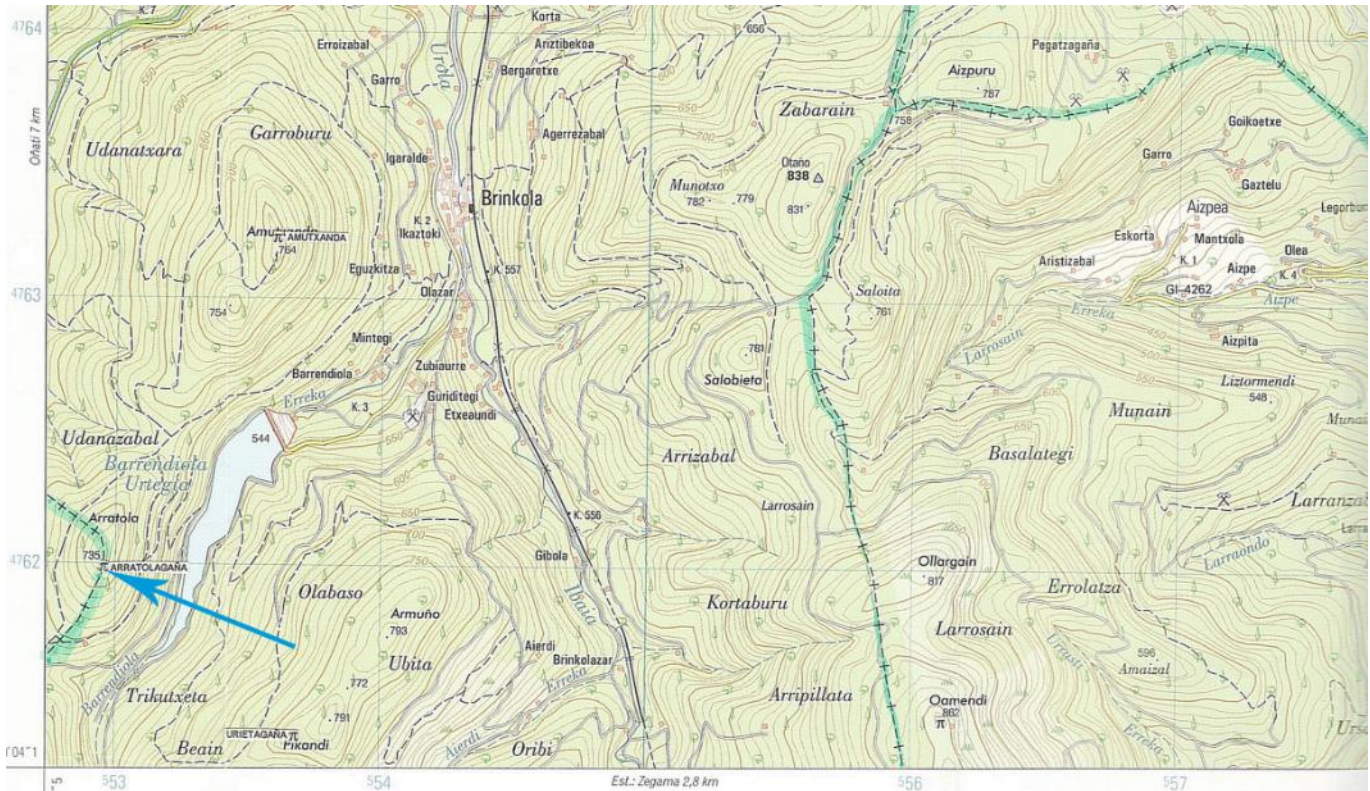

**Dolmen (03) Arratolagaña.** Hoja 88 – IV (Beasain). I.G.N. Escala 1: 25.000. U.T.M. Huso 30 T. = X: 552.945, Y: 4.761.965, Z: 730. ED 50. 05 de mayo de 2.001.

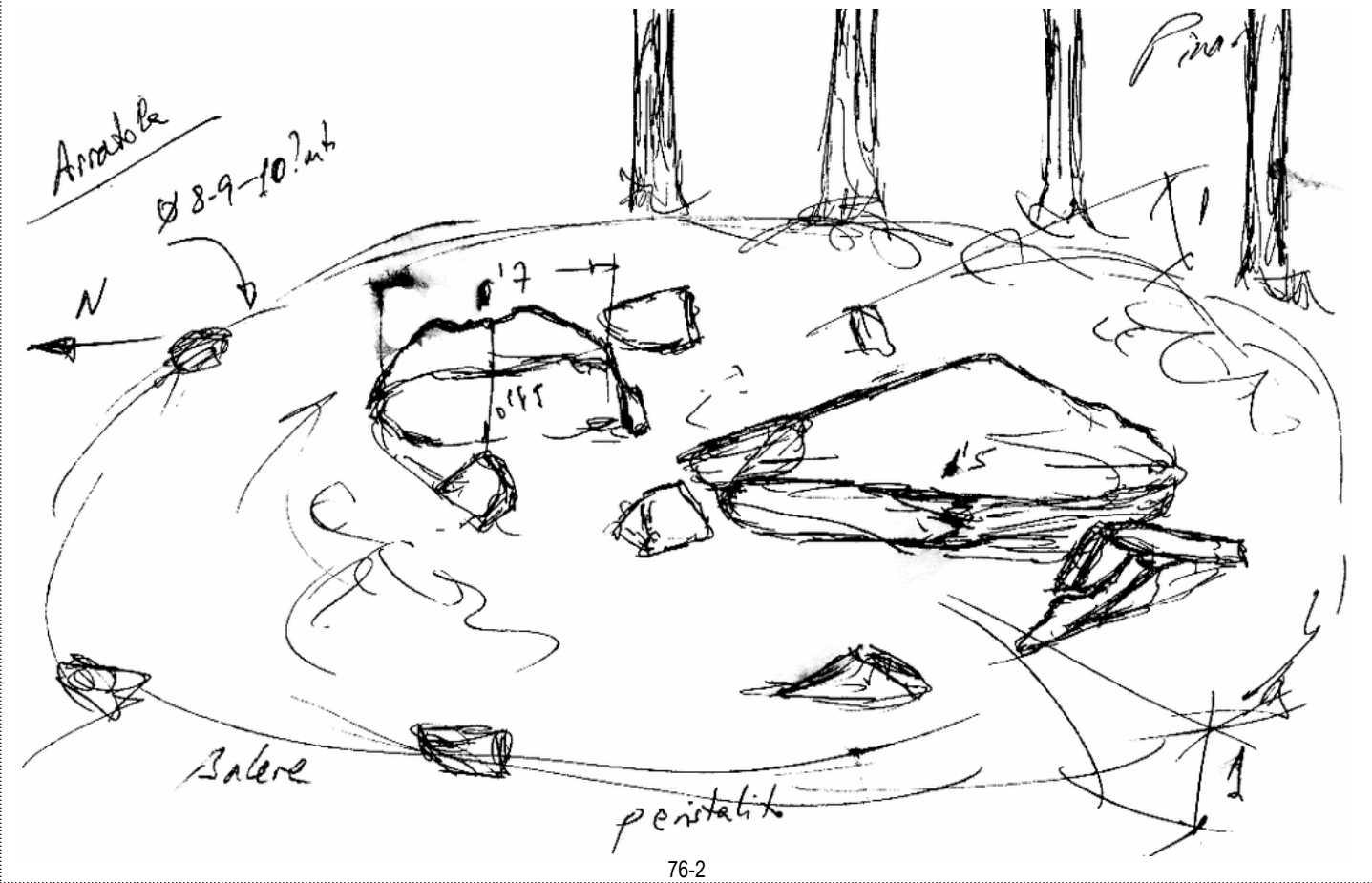

**Dolmen** (03) **Arratolagaña**. Hoja 88 – IV (Beasain). I.G.N. Escala 1: 25.000. U.T.M. Huso 30 T = X: 552.42, Y: 4.761.756, Z: 730. ETRS 89. 27 de agosto de 2013.

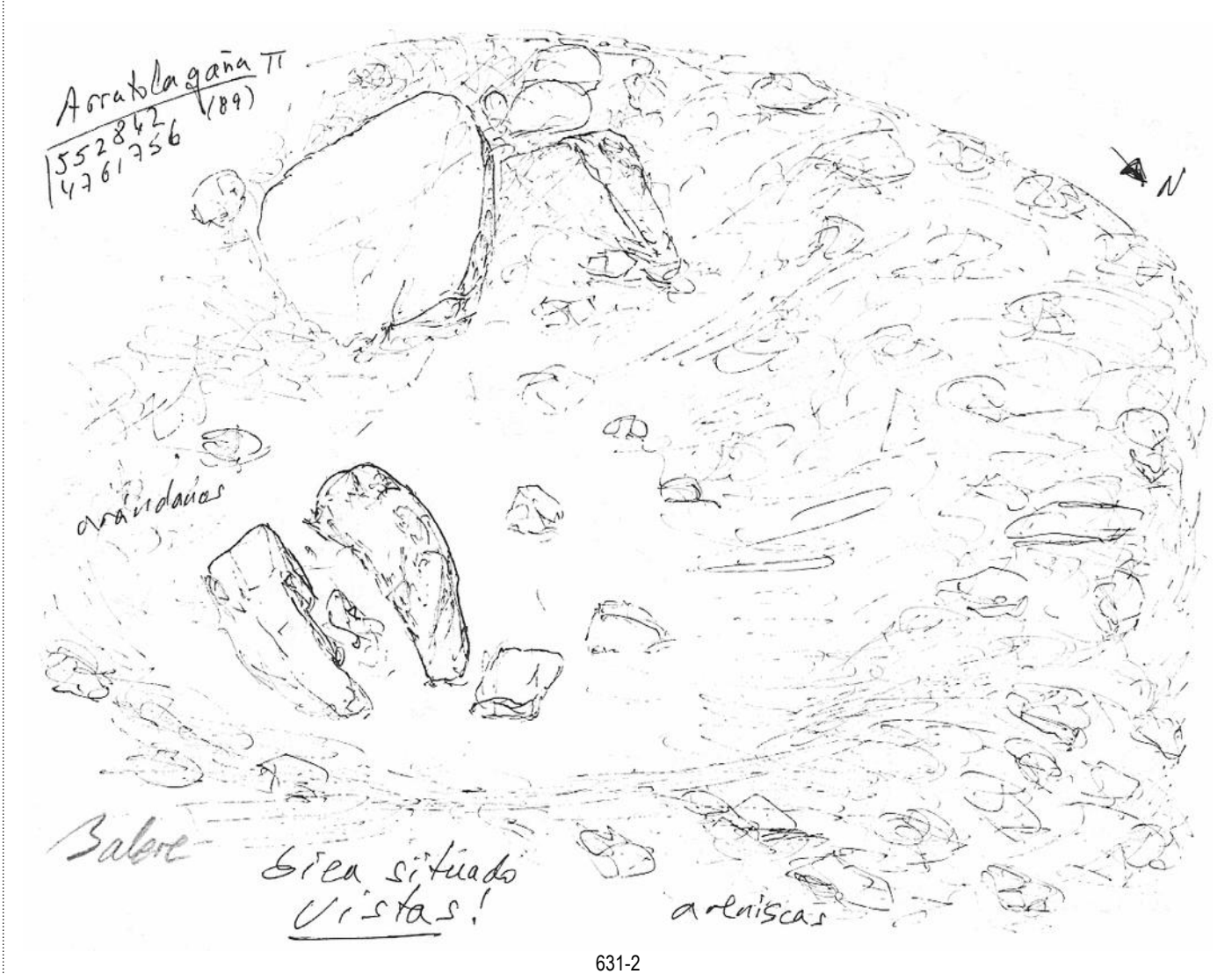

27 de Agosto de 2013.

País = <b>España</b>	Comunidad Autónoma = <b>Euskadi</b>	Provincia (20): <b>Gipuzkoa</b>	Municipios = <b>Legazpia – Oñati</b>
Zona megalítica (08): <b>Brinkola – Zegama</b>	Tipo Monumento (01): <b>Dolmen</b>	Nº. (03):	Nombre: <b>Arratolagaña</b>   Hilharriak: <b>20-08-01-03</b>



27 de Agosto de 2.013.



27 de Agosto de 2.013.



27 de Agosto de 2.013.

**2.000** Altuna Etxabe, Jesús – Del Barrio Bazaco, Luis – Mariezkurrena Gastearena, Koro.  
*Carta arqueológica de Guipúzcoa (Monumentos megalíticos).* **Munibe**, suplemento nº. **15**. San Sebastián–Donostia, nº. **250**.

## ARRATOLAGAÑA

TIPO: Dolmen      Nº: 250  
 T.M.: Legazpi y Oñati

### SITUACIÓN

En la estación megalítica de Brinkola-Zegama. Entre los términos municipales de Legazpi y Oñati.

### LOCALIZACIÓN

En la divisoria de aguas de la ladera meridional del monte Arrotalagaña (737 m.), a unos 40 m. del mojón asentado en su cima, vértice en el límite entre los municipios de Legazpi y Oñati. Entre los términos de Legazpi y Oñati. Los dólmenes de Amutxanda y de Urietagaña se localizan respectivamente a 1.350 m. al NNE y a 980 m. al SE.

### COORDENADAS

Hoja 88-61

X.552.956 Y.4.761.991 Z.730

### DESCRIPCIÓN

Dolmen. Túmulo de 10,50 m. de diámetro N-S y 11 m. E-W, y entre 1.15 m. de altura al W y 1 m. al E. Depresión de 2,50 m. de diámetro y 0,30 m. de

profundidad, descentrada al NE de lo que se conserva del túmulo, en cuyo interior se conservan restos de la cámara, conformada al E por una losa enhiesta (0,70 x 0,45 x 0,20 m.), de cierre, y otra tendida en el cuadrante SE del cráter (1,60 x 1,20 x 0,30 m.), probablemente lateral. Areniscas del terreno. En los extremos del galgal, al E, SE, SW y NW, se aprecian mordeduras en la estructura, debidas presumiblemente al aprovechamiento, antaño, de sus materiales.

### HISTORIA

Descubierto en 2000 por J.M. Arruabarrena. No ha sido excavado.

### SECUENCIA CULTURAL

Neolítico-Bronce.

### OBSERVACIONES

El terreno en que se ubica se encuentra ocupado por una explotación de coníferas (pino laricio de Córcega), sin que el megalito se encuentre afectado en la actualidad por ésta. Carece de señalización.

### GRADO DE PROTECCIÓN

Propuesto para Bien Cultural Calificado.

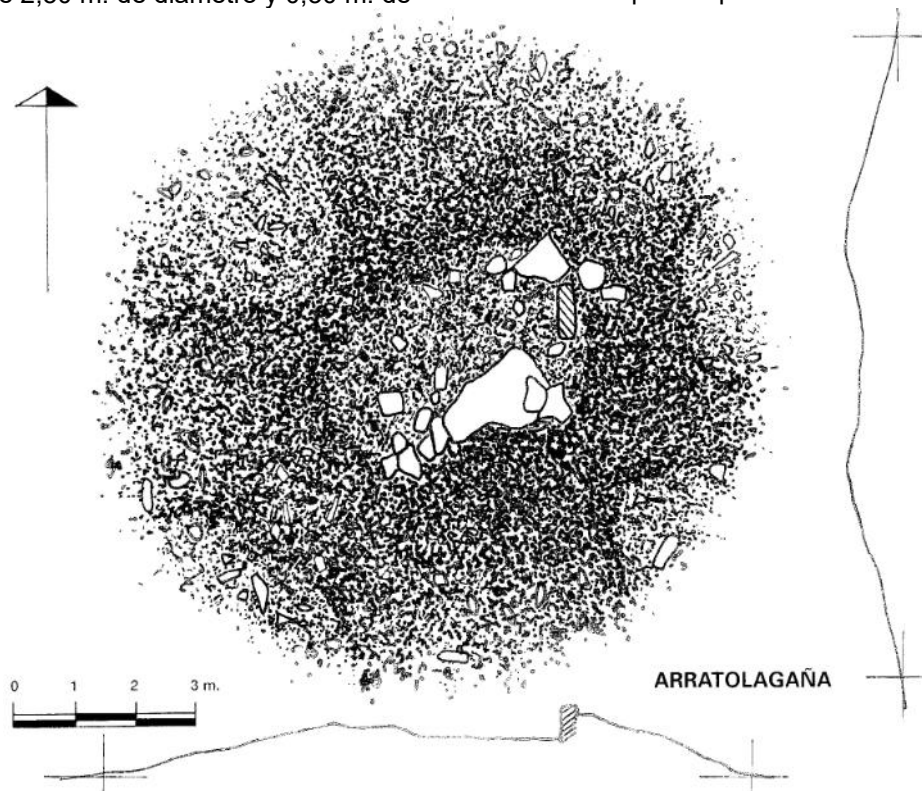

**2.000** Altuna Etxabe, Jesús – Del Barrio Bazaco, Luis – Mariezkurrena Gastearena, Koro.  
Carta arqueológica de Guipúzcoa (Monumentos megalíticos). **Munibe**, suplemento nº. **15**. San Sebastián–Donostia, nº. **250**.



Eskala 1 : 10.000

★  
**ARRATOLAGAÑA**  
TRIKUHARRIA / DOLMEN

Herriak / Municipios  
LEGAZPI / OÑATI

Estazio Megalitikoa / Estación Megalítica  
**BRINKOLA-ZEGAMA**

**2.014** Barrero Hidalgo, Balere – Millán San Emeterio, Luis.  
*Monumentos prehistóricos en Gipuzkoa-1. Arzarrak. Edición propia.* San Sebastián–Donostia, p. 101.

Balere Barrero-Luis Millán MONUMENTOS PREHISTÓRICOS EN GIPUZKOA-I

Zona	Nombre	X	Y
BRINKOLA-ZEGAMA	<b>ARRATOLAGAÑA</b>	552842	4761756



A unos 40 metros de la cima del monte Arratolagaña, J. M. Arruabarrena localizó este dolmen en el año 2000. Se encuentra entre los municipios de Legazpi y Oñati, en la divisoria de aguas de la ladera Sur. Es un monumento muy castigado, no se le hace ningún tipo de mantenimiento y dar con él es una proeza. El hermoso galgal está compuesto de areniscas locales y en la gran depresión central se aprecian losas de cámara, alguna incluso enhiesta, pero sin forma definida. A falta de una excavación falta confirmar la fecha de su construcción, tiempo de utilización y quienes lo erigieron. El ponerle un hito está bien, pero si lo que se señala ¿es invisible?.

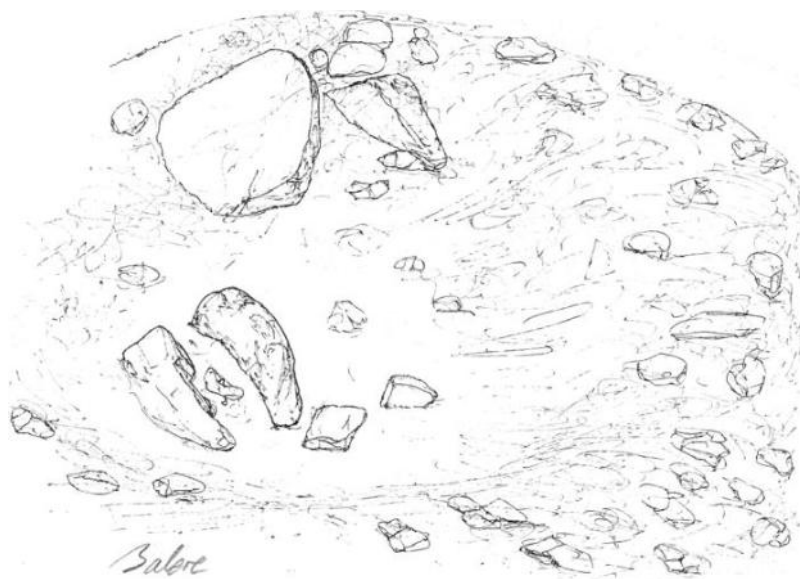

ARZARRAK-2014

101