

País = España	Comunidad Autónoma = Aragón	Provincia (22): Huesca	Municipio = Nueno (Belsué)
Zona (15): Sierra de Guara	Tipo de monumento (01): Dolmen	Nº (03):	Nombre = La Piatra Hilharriak: 22-15-01-03

COORDENADAS: Mapa **248-I** (Nueno). I.G.N. Escala 1: 25.000. **U.T.M. Huso 30 T.** = X: 715.710, Y: 4.684.460, Z: 975. **ED 50.**
 Mapa **248-I** (Nueno). I.G.N. Escala 1: 25.000. **U.T.M. Huso 30 T.** = X: 715.607, Y: 4.684.251, Z: 975. **ETRS 89.**

LOCALIZACIÓN: Se halla situado al noreste de la población de Santa Eulalia de la Peña, en un collado situado entre dos barrancos, en zona baja.

ACCESO: Desde Huesca hay que ir hasta la población de Nueno, para coger un desvío a la derecha que se dirige hacia la población de Sabayés, para seguidamente coger un desvío a la izquierda que se dirige hasta la población de Santa Eulalia de la Peña. Un poco antes de llegar a esta población cogeremos una pista a la derecha que se adentra en la sierra de Guara y llega hasta el pantano de Belsué. Cuando hallamos recorrido casi nueve kilómetros, a la altura del collado de Trabesada tenemos que coger hacia el sur por una vieja y sucia pista, que desciende por un pequeño y estrecho barranco hasta llegar al collado de la Piatra donde podemos ver el dolmen a la izquierda (este) del collado. Habremos descendido doscientos metros de desnivel en un tramo de algo más de un kilómetro. Cuesta bajar un cuarto de hora y subir media hora.

DESCRIPCIÓN: **Dolmen.** Situado en terreno llano, donde crece el boj y los arbustos espinosos, muy molestos. Tiene un túmulo de piedras de tamaño mediano a grande que está bastante arrasado, mide 10m de diámetro, alcanza una altura media de 0,30m. En el centro del túmulo quedan a la vista 2 losas de la cámara y la cubierta reclinada. La cámara tiene una longitud de 1,70m y una anchura de 1,40m, con una orientación de 105°. La losa nº. 1 (N) mide, 1,15m de largo, 0,50m de alto y 0,20m de grosor, está orientada a 95°. Se halla situada in situ. Arenisca. La losa nº. 2 (S) mide, 3,15m de largo, 1,80m de alto y 0,20-0,40m de grosor, está orientada a 115°. Se halla situada in situ. Caliza. La **cubierta** mide, 2,90m de largo, 2,30m de ancho y 0,30m de grosor. Se halla reclinada hacia el norte. Caliza. Materiales, areniscas y calizas del lugar.

HISTORIA: Localizado por Juan José **Generelo** Lanaspa, en el verano de 1.979.
 Excavado en el verano de 1.981 por M^a José **Calvo** Ciria y M^a Almudena **Domínguez** Arranz.

BIBLIOGRAFÍA: 1.981 **Baldellou** Martínez, Vicente.
El Neo-Eneolítico Altoaragonés. Iª Reunión de prehistoria Aragonesa. Huesca, p. 72.
 1.984 **Calvo** Ciria, María José – **Domínguez** Arranz, Almudena – **Magallon** Botaya, María Angeles.
Carta arqueológica de España. HUESCA. Excma. Diputación Provincial. Huesca, pp. 48-49-143.
 1.985 **Domínguez** Arranz, Almudena.
Hallazgos prehistóricos en el prepirineo Oscense: el dolmen de La Piatra y la cueva Artica.
Caesaraugusta, nº. 61-62. Zaragoza, pp. 119-120-121-122-123-124-129.
 1.988 **Andrés** Rupérez, María Teresa.
El misterio de las grandes piedras. La Corona de Aragón. Barcelona-Zaragoza, pp. 79-80.
 1.990 **Calvo** Ciria, María José – **Domínguez** Arranz, Almudena.
La arquitectura megalítica. Cuadernos Altoaragoneses de Trabajo. nº. 14. Huesca, pp. 28-29.
 2.008 **Prames.**
Megalitos del Alto Aragón. Colección Losa Mora, nº. 1. Zaragoza, pp. 28-29.
 2.015 **Buil** Sanvicente, Óscar.
Dólmenes y Crómlech de la provincia de Huesca. Edición propia. Huesca, pp. 16-17.



País = España	Comunidad Autónoma = Aragón	Provincia (22): Huesca	Municipio = Nueno (Belsué)
Zona (15): Sierra de Guara	Tipo de monumento (01): Dolmen	Nº (03):	Nombre = La Piatra Hilharriak: 22-15-01-03

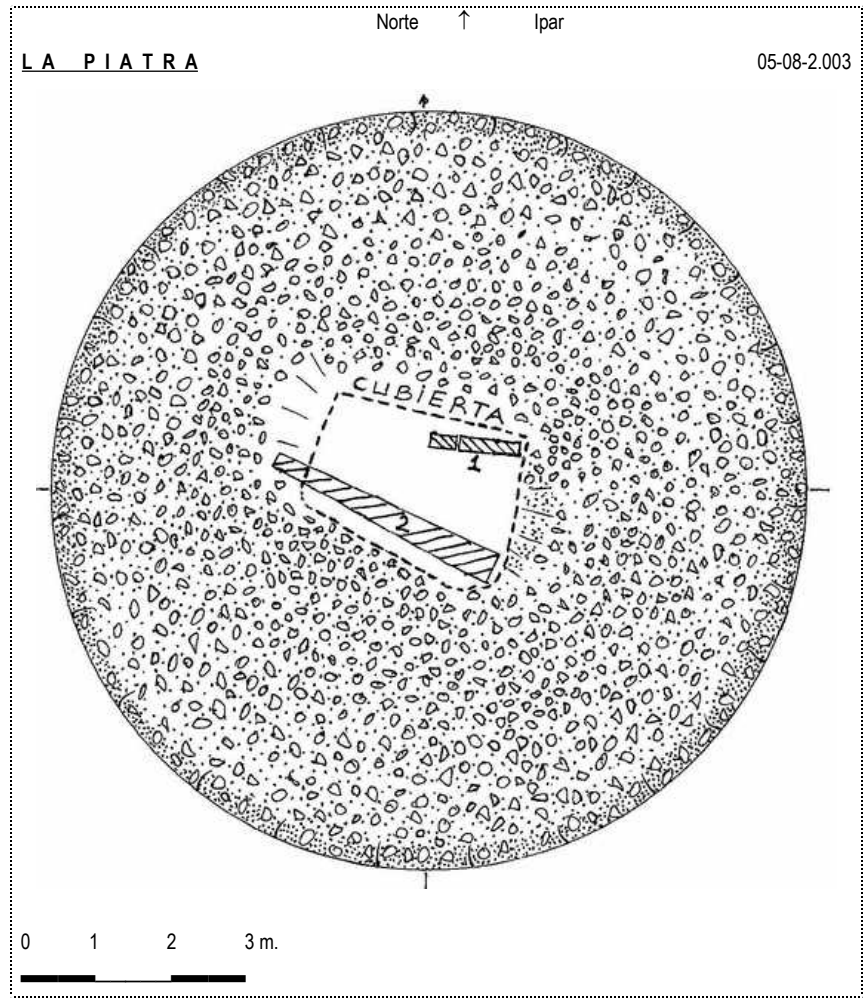

1.981 Baldellou Martínez, Vicente.
El Neo-Eneolítico Altoaragonés. Iª Reunión de prehistoria Aragonesa. Huesca, p. 72.

EL NEO-ENEOLÍTICO ALTOARAGONÉS

II - EL FENÓMENO MEGALÍTICO

A - NUCLEOS DE MEGALITISMO EN EL ALTO ARAGÓN

A - Sepulcros prepirenaicos.- En este ámbito los megalitos se distribuyen en dos zonas concretas bastante alejadas entre sí: la Sierra de Guara y el Prepireneo ribagorzano, desconociéndose por el momento la presencia de dólmenes que enlacen ambas comarcas.

En la sierra de Guara son conocidas desde antiguo tres sepulcros megalíticos que corresponden tipológicamente a la forma de cámara dolménica simple. La Caseta de la Bruja o dolmen de Ibirque. El dolmen del Palomar y La Losa Mora

A estos megalitos hay que añadir un nuevo monumento localizado hace escasos meses, sito entre los términos de **Sta. Eulalia la Menor y Belsué**, que constituye el único ejemplo conocido hasta el momento de enterramiento dolménico emplazado en la vertiente meridional de la Sierra de Guara.



Lámina I. — Localización del dolmen de la Piatra y la cueva Artica. Hoja 248 (Apies), escala 1:50.000.

País = España	Comunidad Autónoma = Aragón	Provincia (22): Huesca	Municipio = Nueno (Belsué)
Zona (15): Sierra de Guara	Tipo de monumento (01): Dolmen	Nº (03):	Nombre = La Piatra Hilharriak: 22-15-01-03

Carta arqueológica de España. HUESCA. Excma. Diputación Provincial. Huesca, pp. 48-49-143.

APIÉS - BELSUÉ (partido judicial de Huesca)

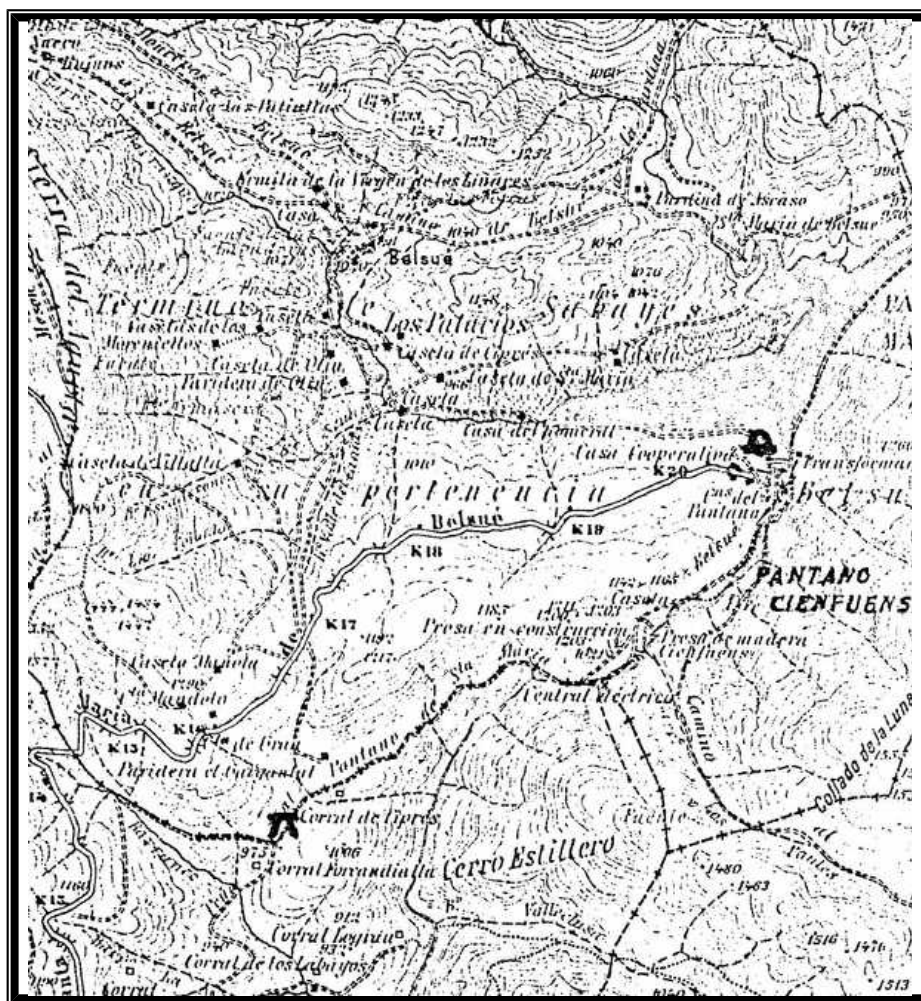
172. Dolmen La Piatra

Hoja 248 (Apiés)

Coordenadas: 3° 18' 10" longitud
42° 17' 00" latitud
975 metros de altitud

Cista dolménica descubierta por J. J. Generelo en 1979 e investigada por A. Domínguez y M. J. Calvo. Se encuentra situada en la partida del Gargantal, en el límite de términos, lugar al que se llega tomando la pista (hoy cortafuegos) que sale a la derecha de la carretera que lleva al pantano de Belsué. Tiene forma triangular con una gran losa de cubierta cuyo lado izquierdo descansa sobre otra lateral, mientras que el derecho se apoya prácticamente en el nivel del suelo, solamente al interior se advierten dos pequeños ortostatos. Falta el túmulo, aunque debió tenerlo a juzgar por la gran cantidad de piedras que quedan por alrededor.

La excavación no ha aportado ningún material contemporáneo a la construcción, solamente algún pequeño fragmento de cerámica vidriada moderna.

Secuencia cultural: Neo-eneolítico.

Bibliografía: A. DOMINGUEZ (prensa). Sierra de Guara, 1982, 51.

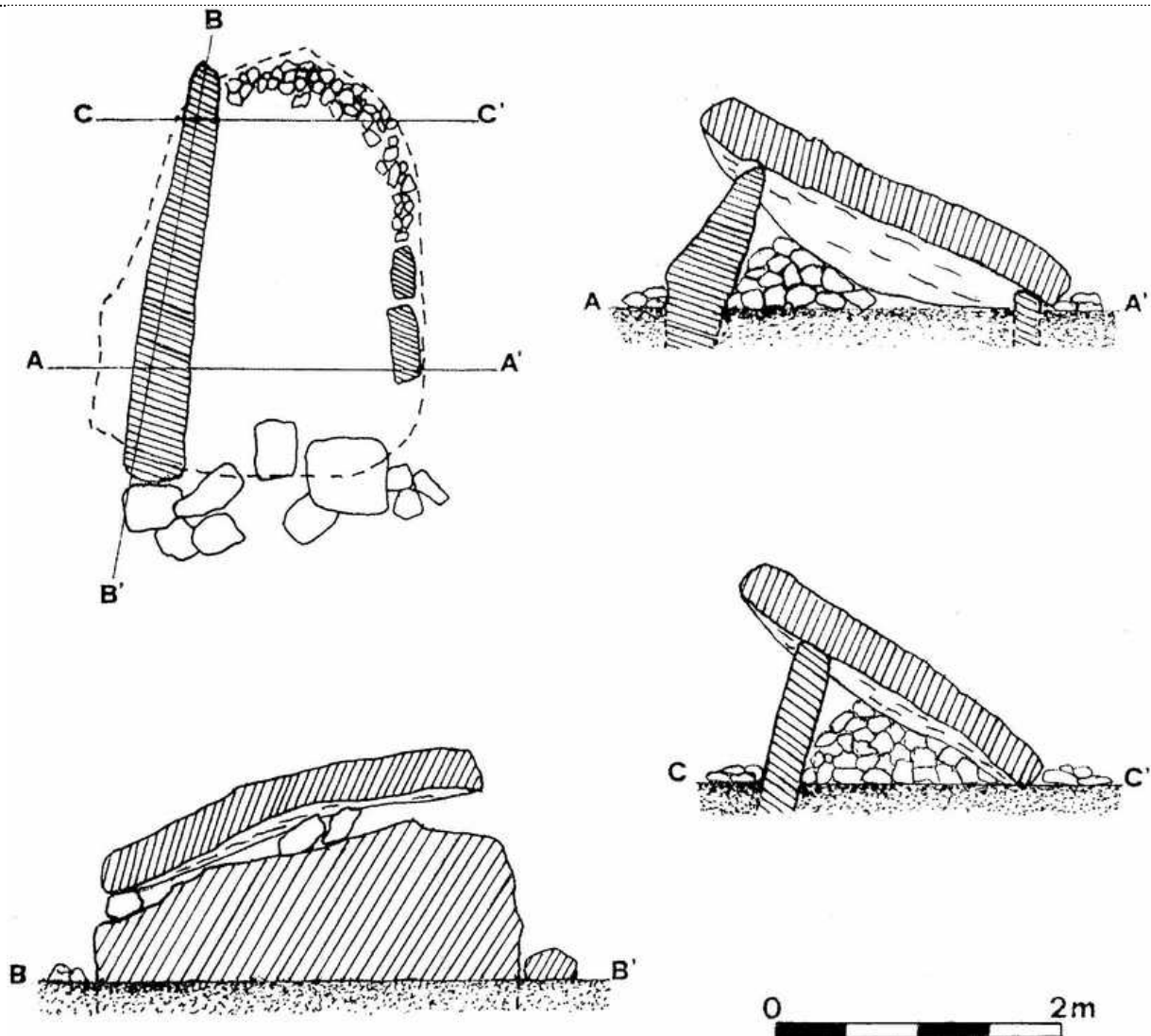

Fig. 5.— Dolmen de La Piatra (Apiés-Belsué). Según A. Domínguez.

País = España	Comunidad Autónoma = Aragón	Provincia (22): Huesca	Municipio = Nueno (Belsué)
Zona (15): Sierra de Guara	Tipo de monumento (01): Dolmen	Nº (03):	Nombre = La Piatra Hilharriak: 22-15-01-03

Hallazgos prehistóricos en el prepirineo Oscense: el dolmen de La Piatra y la cueva Artica.
Caesaraugusta, nº. 61-62. Zaragoza, pp. 119-120-121-122-123-124-129.

EL DOLMEN DE LA PIATRA

En esta relación de descubrimientos realizados en los últimos años se inscribe el que queremos dar a conocer aquí. En el límite del término de Belsué con Apiés se localiza la *cista dolménica* de **La Piatra** (como la denominan los del lugar aludiendo sin duda a las dimensiones de su losa cobertora) hallada de forma fortuita en 1979 por J. J. Generelo, alumno que fue del Colegio Universitario de Huesca. Informados del hallazgo, nos personamos en el lugar miembros del Seminario de Arqueología del Colegio Universitario verificando la autenticidad del mismo, e inmediatamente decidimos llevar a cabo una investigación arqueológica con la correspondiente autorización de la Subdirección General de Arqueología¹.

⁽¹⁾ Los trabajos fueron realizados en el verano de 1981, interviniendo los arqueólogos M^a Almudena Domínguez (directora) y M^a José Calvo, y un equipo de colaboradores, alumnos del Colegio Universitario: M^a del Carmen Frías, Juan José Generelo, Santiago Pérez, Francisco Barba, Antonio Turmo, Ana M^a Oliva y Elena Aquilué.

La publicación de los resultados, al margen de las que lleva a efecto el Servicio de Publicaciones del Ministerio de Cultura, cuenta con la autorización de la Subdirección General de Arqueología remitida el 9 de diciembre de 1982.

Su situación exacta en la hoja 248 (Apiés) del Mapa Topográfico Nacional, a escala 1:50.000, corresponde a las coordenadas 3° 18' 10" de longitud este y 42° 17' de latitud norte, con una altitud de 975 m. sobre el nivel del mar. El lugar donde se ubica se conoce como Paridera de Gargantal, próximo al corral de Ciprés, y al mismo se accede a través de una pista de petroleros que desciende desde el kilómetro 17 de la carretera vecinal que se dirige desde Apiés al pantano de Santa María de Belsué (Lámina I).

Estamos, pues, ante una cista dolménica de estructura intacta que forma una cámara interior de contorno casi trapezoidal, de 1,75 m. de longitud por 1,40 m. de anchura máximas. Aparece cubierta por una gran losa monolítica de 0,30 m. de grosor por 2,88 de longitud y 2,32 de anchura, que muestra una marcada inclinación hacia el noroeste. La pared suroccidental está formada por otra losa de 1,60 m. de altura máxima visible al exterior, 3 m. de anchura y 0,44 de grosor por término medio. Por el lado contrario la losa de cubierta apoya prácticamente sobre el nivel del suelo actual, aunque la excavación interna puso de manifiesto dos pequeños ortostatos de 0,74 m. de longitud por 0,41 de altura y 0,15 de grosor, y 0,13 por 0,23 por 0,15 respectivamente.

La boca, orientada al sureste, debió estar cerrada hasta su violación a juzgar por las piedras que aún permanecen *in situ*. Originalmente pudo estar tapada, como la parte posterior, por un murete de bloques de pequeñas dimensiones en aparejo irregular, cerrando la abertura en forma de V invertida que deja la losa suroccidental y la de cubierta (Lámina II).

Alrededor se pueden observar restos pedregosos de un posible círculo tumular que debía cubrir la totalidad del monumento o quizás de forma discontinua con relleno central de tierra vegetal. Tanto las losas como las piedras utilizadas en su construcción son calizas propias del terreno circundante.

En el interior de la cámara se practicó una excavación en cuadro de dos metros cuadrados levantando la tierra en finas capas. Se alcanzaron así los 50 cm. de profundidad bajo el nivel actual de suelo sin mostrar resto alguno de estructura, lajas o bloques intencionalmente dispuestos que representen indicio alguno de rito funerario.

El principal obstáculo que ha presentado este estudio ha sido la carencia completa de depósito arqueológico en el interior de esta cámara sepulcral. La secuencia se reduce a un primer nivel de humus, al que sigue otro de unos 35 cm. de potencia máxima compuesto de tierra vegetal, ennegrecida sin huellas visibles de partículas carbonosas, y finalmente un nivel de tierra rojiza que adquiere mayor grosor hacia el centro del cuadro, hasta el de formación natural.

No aparecieron restos óseos ni vestigio de incineración alguno, así como también están ausentes los objetos mobiliarios contemporáneos de la construcción. Solamente se recogieron cinco pequeños fragmentos de cerámica vidriada y restos óseos actuales en el nivel más superficial, además de dos lascas de sílex sin huellas de retoque en el nivel siguiente. Esta circunstancia, y el no haberse podido recoger muestras para análisis palinológicos y de Carbono 14, impide el poder fijar la datación del monumento, la cual sólo es viable determinar por la tipología arquitectónica y el contexto en el que se inserta.

Así, siguiendo a **T. Andrés**, determinamos que su construcción debió realizarse en una fase del neolítico. Sin embargo, la presencia de cerámica vidriada testimonia la utilización de la estructura en épocas posteriores, hecho habitual en la montaña.

País = España	Comunidad Autónoma = Aragón	Provincia (22): Huesca	Municipio = Nueno (Belsué)
Zona (15): Sierra de Guara	Tipo de monumento (01): Dolmen	Nº (03):	Nombre = La Piatra Hilharriak: 22-15-01-03

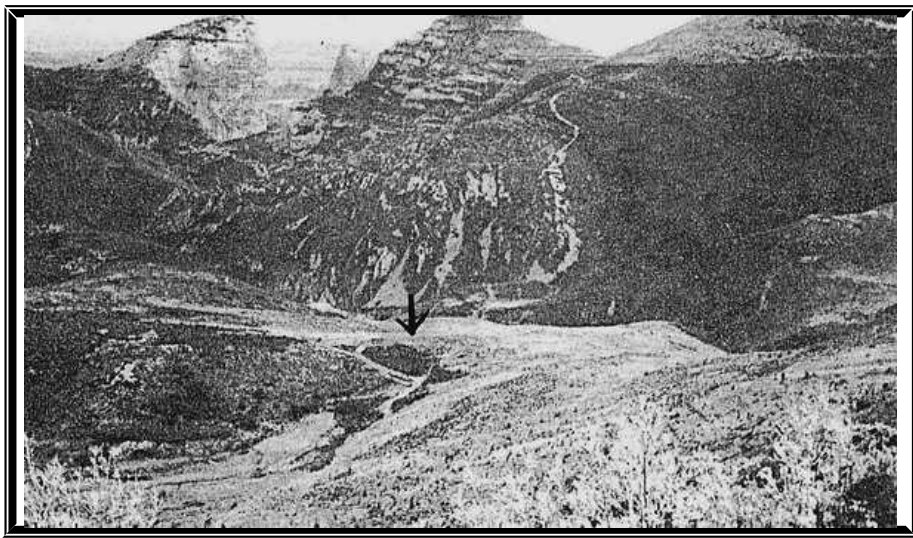
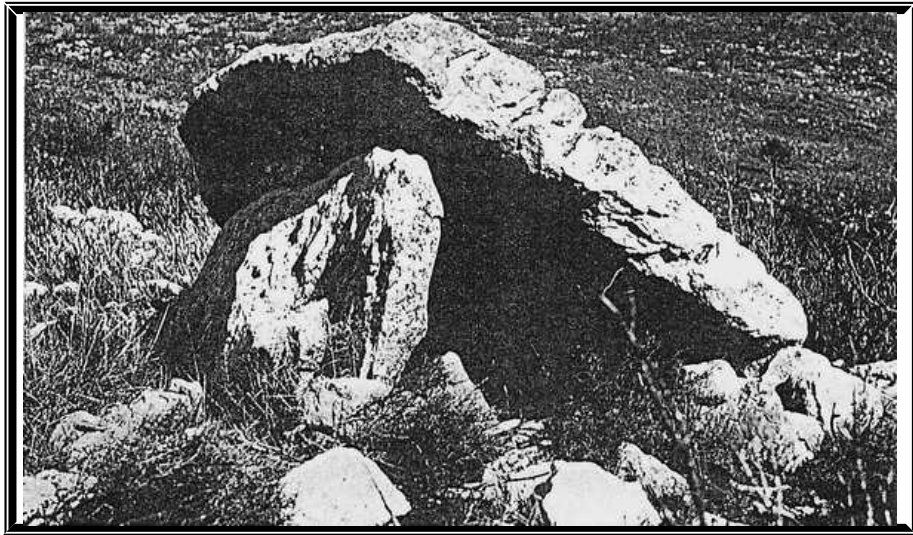

Situación y vista frontal del *dolmen* del Gargantal o La Piatra (Apiés-Belsué). Foto A. Domínguez.

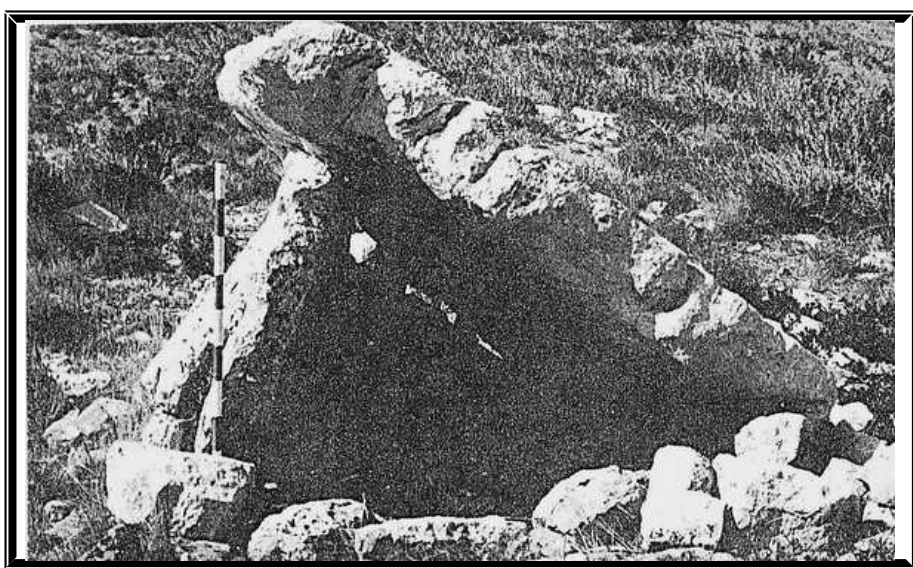

País = España	Comunidad Autónoma = Aragón	Provincia (22): Huesca	Municipio = Nueno (Belsué)
Zona (15): Sierra de Guara	Tipo de monumento (01): Dolmen	Nº (03):	Nombre = La Piatra Hilharriak: 22-15-01-03

El misterio de las grandes piedras. La Corona de Aragón. Barcelona-Zaragoza, pp. 79-80.

Los dólmenes de la sierra prepirenaica de Guara, suelen ocupar las cuencas altas de los ríos, lo mismo que es habitual en los del Pirineo central. Los numerosos barrancos que surcan la sierra formando la red fluvial del Flumen y el Alcanadre, pueden aún aportar abundantes datos de la cultura dolménica en su aspecto funerario, pero también respecto al hábitat, con vestigios en cuevas y al aire libre que, por ahora, son mucho más abundantes que en el ámbito pirenaico.

Uno de los últimos descubrimientos megalíticos en Guara, en el alto Flumen, es el *dolmen* de **La Piatra**, estudiado por A. Domínguez. La cámara, que se halló prácticamente vacía de su contenido, como es habitual, destaca sin embargo por la relativa importancia de su tamaño, con una altura original de más de un metro y su gran cubierta, de tres metros de longitud, actualmente inclinada hacia un lado. Los restos que se conservan del túmulo mostraron que pudo estar rodeado de un crepis o muro de piedra seca. El material de construcción es, como siempre, el natural del terreno, en este caso losa y piedras de caliza.

SIERRAS PREPIRENAICAS

Cuenca del Flumen. Los dólmenes prepirenaicos se ubican en las cuencas altas de los ríos que de Norte a Sur tajan la Sierra de Guara, formando la red fluvial del Flumen-Alcanadre. De ellos, el más occidental es el *dolmen* de **La Piatra**, descubierto hace poco y estudiado por A. Domínguez, que lo publicó en 1985. Está en el alto valle del Flumen, cerca y aguas abajo del pantano de Belsué y en el límite de este término con el de Apiés.

Fue construido al pie de una ladera, casi al final de un barranco a la derecha del Flumen, a casi 1.000 m. de altitud, en un paraje entre las sierras del Águila y Gabardiella. Conserva sólo la cámara rectangular, con una gran cubierta de tres metros de longitud inclinada hacia un lado; los restos del túmulo, consistentes en una acumulación de piedras en lo que sería el margen de su circunferencia, presentan el interés de corresponder quizá a un túmulo de tierra rodeado de un muro de piedra seca, o crepis –como el dolmen navarro de Puzalo–, lo que convertiría a este dolmen en el único de Aragón en el que se ha detectado esta característica, en todo caso tan poco frecuente en estas latitudes. La excavación probó de nuevo la secular violación de estos monumentos, ya que los únicos materiales posiblemente prehistóricos fueron algunas lascas de sílex.

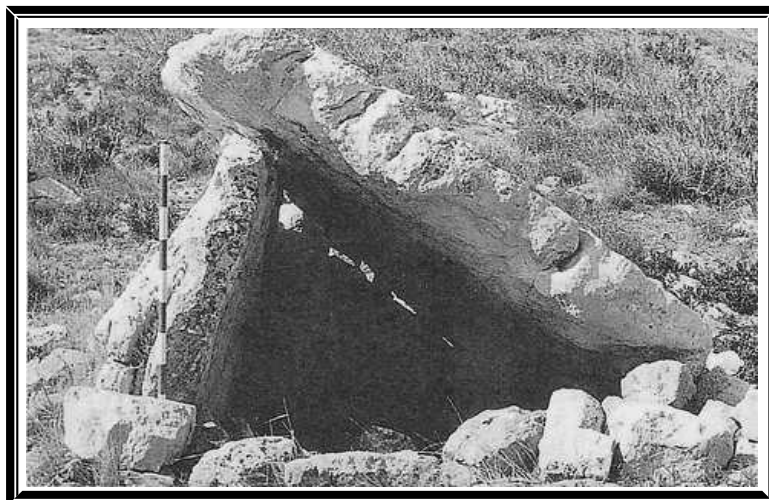

(Foto: A. Domínguez.)

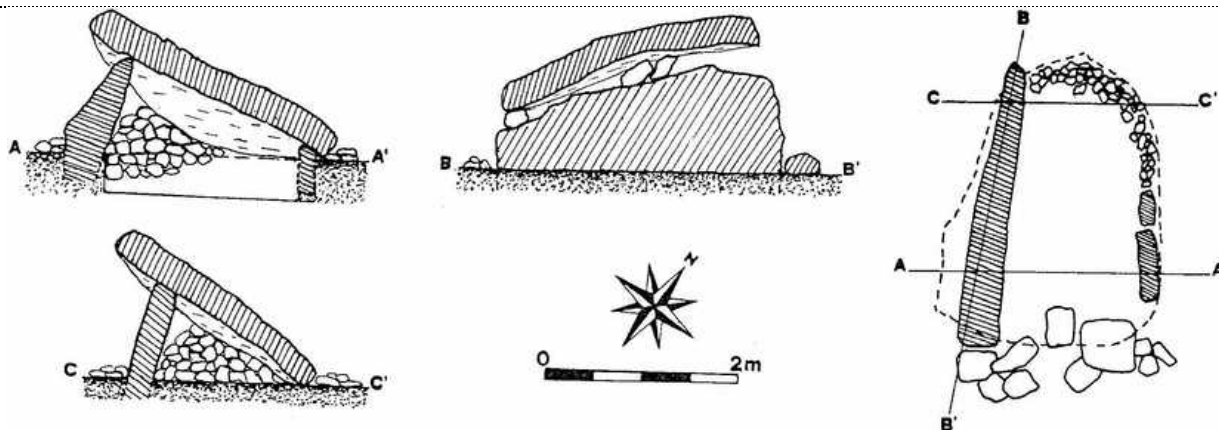

Planta y alzados del dolmen de la Piatra