

País = España	Comunidad Autónoma = Aragón	Provincia (22): Huesca	Municipio = Ainsa – Sobrarbe (Paúles de Sarsa)
Zona (15): Sierra de Guara	Tipo de monumento (01): Dolmen	Nº (06):	Nombre = La Capilleta Hilharriak: 22-15-01-06

COORDENADAS: Mapa 249-II (Arcusa). I.G.N. Escala 1: 25.000. U.T.M. Huso 31 T. = X: 256.902, Y: 4.688.055, Z: 882. **ED 50.**
Mapa 249-II (Arcusa). I.G.N. Escala 1: 25.000. U.T.M. Huso 31 T. = X: 256.798, Y: 4.687.846, Z: 882. **ETRS 89.**

LOCALIZACIÓN: Se halla situado a menos de un kilómetro de la población de Paúles de Sarsa, cerca de la ermita de San Isidro.

ACCESO: Desde Huesca hay que ir hacia la población de Alquezar, para coger un desvío un poco antes y pasar por las poblaciones de Colungo, Barcabo y Almazorre, para más adelante coger el desvío a la izquierda hacia la población de Paúles. A unos setecientos metros antes de llegar a esta población está la ermita de San Isidro a la derecha y junto a la carretera. El dolmen se halla a la izquierda de la carretera a menos de cincuenta metros en un pequeño altito, visible desde la carretera.

DESCRIPCIÓN: **Dolmen.** Situado en la parte alta de una suave loma, donde crece la maleza, libre árboles pero con tierras cultivadas cercanas. Tiene un túmulo de tierra y piedras de tamaño mediano a pequeño que está bastante arrasado, mediría unos 8m de diámetro, pero actualmente está en unos 6m, debido a las roturaciones del terreno hechas para cultivos; alcanza una altura media máxima de 0,50m. En el centro del túmulo quedan a la vista 3 losas de la cámara y otra más suelta. Sin rastros de la cubierta.
La losa nº. 1 (W) trozo sur, 1,30m de largo, 0,90m de alto y 0,20m de grosor, orientada a 150°. In situ, ligeramente inclinada al interior.
La losa nº. 1 (W) trozo norte, 0,55m de largo, 0,70m de alto y 0,20m de grosor, orientada a 150°. In situ, inclinada al interior.
La losa nº. 2 (N-W) mide, 0,40m de largo, 0,22m de alto y 0,15m de grosor, orientada a 75°. Se halla situada in situ.
La losa nº. 3 (N) mide, 1,40m de largo, 0,80m de ancho y 0,15m de grosor, orientada a 50°. Se halla reclinada hacia el interior.
La losa nº. 4 (S) mide, 0,80m de largo, 0,55m de ancho y 0,04m de grosor. Se halla suelta al sur de la cámara.
Materiales, calizas del lugar.

HISTORIA: Localizado por Ricardo **Giral**, en el verano de 1.985.
Excavado por M^a José **Calvo** Ciria en los veranos de 1.986 y 1.987.

BIBLIOGRAFÍA: 1.987 **Baldellou** Martínez, Vicente – **Calvo** Ciria, María José – **Andrés** Rupérez, María Teresa.
El fenomen megalític a l'Alt Aragó. **Cota Zero.** Vic, pp. 27-29-30-31-32 y 2 fotos.
1.988 **Andrés** Rupérez, María Teresa.
El misterio de las grandes piedras. Megalitismo. Aragón. **La Corona de Aragón.** Barcelona-Zaragoza, pp. 82-83.
1.989 **Calvo** Ciria, M^a José.
Excavaciones en el dolmen de la Caseta de las Balanzas en Selva Grande (Almazorre – Bárcabo, Huesca).
Arqueología Aragonesa 1986-1987, nº. 10. Zaragoza, pp. 89-90.
1.990 **Calvo** Ciria, María José.
Primeras noticias acerca de dos nuevos dólmenes (megalitos) en las sierras exteriores oscenses.
Institución Fernando el Católico. Zaragoza, pp. 120-121-122-123-124-125.
1.990 **Calvo** Ciria, María José - **Domínguez** Arranz, Almudena.
La arquitectura megalítica. Cuadernos Altoaragoneses de Trabajo. nº. 14. Huesca, pp. 12-25-28.
1.991 **Calvo** Ciria, María José.
Excavaciones en el dolmen de la Caseta de las Balanzas en Selva Grande (Almazorre – Bárcabo, Huesca).
Arqueología Aragonesa 1986-1987, nº. 10. Zaragoza, pp. 87-88.
2.005 **Narvarte** Sanz, Natividad.
Gestión funeraria dolménica en la cuenca alta y media del Ebro: fases de ocupación y clausuras.
Instituto de Estudios Riojanos. Historia y Arqueología, nº. 16. Logroño, pp. 130-131.
2.008 **Prames.**
Megalitos del Alto Aragón. Colección Losa Mora, nº. 1. Zaragoza, pp. 102-103.
2.015 **Buil** Sanvicente, Óscar.
Dólmenes y Crómlech de la provincia de Huesca. Edición propia. Huesca, pp. 30-31.



País = España	Comunidad Autónoma = Aragón	Provincia (22): Huesca	Municipio = Ainsa – Sobrarbe (Paúles de Sarsa)
Zona (15): Sierra de Guara	Tipo de monumento (01): Dolmen	Nº (06):	Nombre = La Capilleta Hilharriak: 22-15-01-06

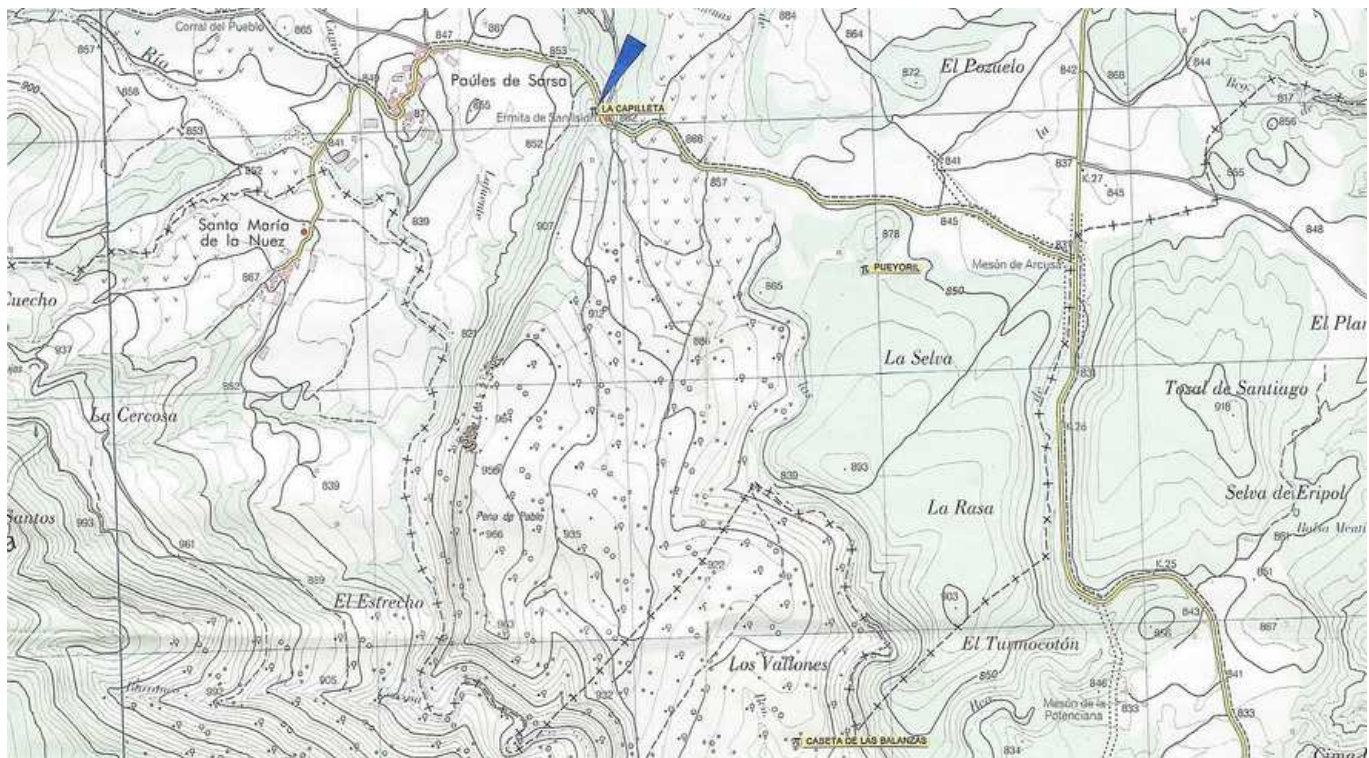
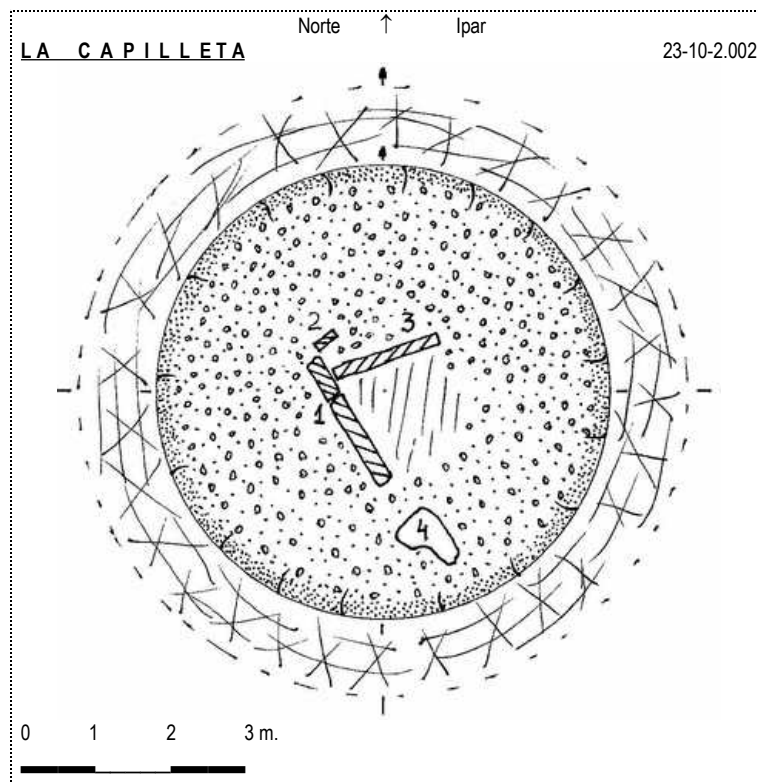

05-10-1998



03-05-2.003

País = Espanya	Comunidad Autónoma = Aragón	Provincia (22): Huesca	Municipio = Ainsa – Sobrarbe (Paúles de Sarsa)
Zona (15): Sierra de Guara	Tipo de monumento (01): Dolmen	Nº (06):	Nombre = La Capilleta Hilharriak: 22-15-01-06

1.987 Baldellou Martínez, Vicente – Calvo Ciria, María José – Andrés Rupérez, María Teresa.
El fenomen megalític a l'Alt Aragó. Cota Zero. Vic, pp. 27-29-30-31-32 y 2 fotos.

Distribució i situació geogràfica

Sepulcres pre-pirinencs

Seguint en direcció E, ens trobem amb els últims megàlits descoberts a l'Alt Aragó; ens referim a La Caseta de las Balanzas (Almazorre-Bárcabo) y a **La Capilleta** (Paules de Sarsa), ambdós en curs d'estudi i d'excavació per un dels autors.

Són freqüents els monuments erigits en punts alts, mentre que d'altres es troben en planes elevades o petits altiplans; en certes ocasions els dòlmens es situen a les carenes (Las Foyas, Caseta de la Bruja, **la Capilleta**).

Aspectes arquitectònics

Solament a **La Capilleta** hom ha pogut observar la presència d'un cercle gravat sobre un dels ortostats.

Els enllosats també són excepcions dintre del conjunt general. Més clar resulta l'enllosat observat a La Caseta de las Guixas, format per dues grans lloses horitzontals planes sobre el terra, o l'aparegut al dolmen de **La Capilleta**, realitzat amb llosetes de petit tamany que mai sobrepassen els 20 cm de cantó.

Els aixovars

Per acabar amb aquesta breu exposició de la minsa cultura material dels dòlmens altoaragonesos, esmentarem els escassos objectes d'ornamentació apareguts fins ara: nombroses denes de collaret discoïdals de pedra i os, algunes denes de «dentalium» i uns pocs exemplars de «trivia» del dolmen de **La Capilleta**.

Altres aspectes rituals

També resulta molt difícil constatar l'existència d'inhumacions secundàries, car pensem que —almenys pel que fa als dòlmens— aquestes serien pràcticament indistingibles de les acumulatives; el fet d'apartar les restes d'enterraments anteriors per tal de permetre la col·locació d'altres de nous —circumstància ben comprovada a **La Capilleta**— no creiem que es pugui considerar com una inhumació secundària i podria ser una conseqüència del caràcter acumulatiu de les tombes i de la limitació de la mesura dels monuments.

Dolmen de la Capilleta. Abans de l'excavació



Durant els treballs d'excavació



1.988 Andrés Rupérez, María Teresa.

El misterio de las grandes piedras. Megalitismo. Aragón. La Corona de Aragón. Barcelona-Zaragoza, pp. 82-83.

SIERRAS PREPIRENAICAS

Cuenca del Vero. En la margen izquierda del alto curso del Vero, afluente del Cinca, entre las localidades de Paules y Almazorre, y pertenecientes respectivamente a dichos términos municipales, se conocen los *dólmenes* de **La Capilleta** y **Caseta de las Balanzas**. Ambos se cuentan entre los más recientes descubrimientos del megalitismo oscense. Están en curso de investigación por la profesora María José Calvo, quien ha efectuado ya dos campañas de excavación.

Ambos dólmenes tienen una serie de características comunes; son de planta rectangular simple, conservan sólo restos del túmulo y están bastante alterados; sin embargo, la cuidadosa excavación ha podido recuperar notable cantidad de material antropológico –esquirlas de hueso y un total de 900 dientes– a pesar del vaciado casi

total de las cámaras. Los ajuares recuperados se componen casi exclusivamente de pequeños objetos de adorno personal - cuentas y colgantes de piedra, hueso y concha–, algunas láminas y dos puntas de flecha foliformes, de sílex.

Estos monumentos ocupan una posición claramente dominante respecto a su entorno, aunque en ambos casos es de fácil acceso y no tienen una excesiva altitud absoluta. **La Caseta de las Balanzas** está a 880 m. sobre el nivel del mar encima de una amplia meseta, su túmulo mide diez metros de diámetro y la cámara –orientada Este-Oeste– 2,40 metros de longitud y 1,60 de altura. **La Capilleta**, ligeramente más bajo, se sitúa a 840 metros de altitud, conserva sólo dos losas de la cámara, una de las cuales mide casi dos metros de longitud y se orienta Noroeste-Sureste; al túmulo, muy mal conservado, se le calcula un diámetro de cinco metros.



La foto muestra el *dolmen* de **La Capilleta**, en Paules, en curso de excavación por la profesora M. J. Calvo. Se puede apreciar el estado ruinoso de la cámara y la práctica ausencia de túmulo, distinguiéndose en primer plano lo que pueden ser restos de un enlosado de preparación de la plataforma tumular.

A pesar de su aparente desolación, el minucioso trabajo de rescate ha logrado recuperar un muy fragmentado pero abundante material antropológico, algunas cuentas de hueso y concha y dos puntas de flecha de sílex.

El dolmen está en el alto curso del Vero, a una altura no muy elevada respecto del terreno circundante pero dominando la vista de la plana donde se asienta la población de Paules. (Foto: M. J. Calvo)

País = España	Comunidad Autónoma = Aragón	Provincia (22): Huesca	Municipio = Ainsa – Sobrarbe (Paúles de Sarsa)
Zona (15): Sierra de Guara	Tipo de monumento (01): Dolmen	Nº (06):	Nombre = La Capilleta Hilharriak: 22-15-01-06

HILHARRIAK
CAPILLETA

— 4 —

LA

1.989

Calvo Ciria, M^a José.

Excavaciones en el dolmen de la Caseta de las Balanzas en Selva Grande (Almazorre – Bár cabo, Huesca).

Arqueología Aragonesa 1986-1987, nº. 10. Zaragoza, pp. 89-90.

Excavaciones en el Dólmen de la Capilleta, Paules de Sarsa, Ainsa (Huesca)

María José Calvo

FICHA TÉCNICA

Nombre del yacimiento: Dólmen de La Capilleta, Paules de Sarsa, Ainsa (Huesca)

Adscripción cultural: Eneolítico

Año de actuación y nº de campaña: 1987; 1ª campaña

Director: M^a José Calvo Ciria

Organismo que financia la actuación: Departamento de Cultura de la Diputación General de Aragón

Introducción

El lugar cercano a la ermita de San Isidro se sitúa en las proximidades de Paules de Sarsa, núcleo fusionado al ayuntamiento de Ainsa (Huesca), y se encuentra a 840 m. s.n.m. ocupando un lugar prominente que domina el valle del río Vero.

Cuando visitamos el lugar, antes del inicio de la excavación, del monumento primitivo sólo quedaban visibles dos losas, una de ellas parecía estar en posición original y debía corresponder a uno de los lados de la cámara; el otro ortostato podría ser o bien, la losa de cubierta caída e hincada en el suelo, o bien otro de los ortostatos de la cámara. Entre ambos ortostatos quedaba un pequeño espacio con restos óseos.

Del túmulo se identificaban escasos restos en el estado en que se encontraba el yacimiento, siendo la zona S.W. la parte mejor conservada. Una parte del túmulo había desaparecido al poner en cultivo las tierras colindantes, se calcula que ésta pérdida representaba más del 50% del monumento. El resto se encontraba enmascarado por las paredes de una pequeña construcción moderna y en ruinas, que aprovechó parte del monumento arqueológico.

En primer lugar la actuación se centró en la limpieza de la abundante vegetación que cubría los restos arqueológicos, y que impedían la observación e identificación del yacimiento.

Objetivos

El trabajo de excavación se programó en primer lugar para conocer y estudiar la arquitectura de la construcción megalítica, recuperar los restos del osario que afloraban entre las lajas de la cámara, y en general incrementar el conocimiento que tenemos de los pobladores de este territorio en época megalítica, ya que éste enterramiento

Se planteó la excavación en extensión de los sectores NE y SE que afectaban a la zona visible de la cámara y parte del túmulo. Se trabajó así en un total de 17 m², que nos iban a permitir recoger los restos óseos y conocer los dos elementos arquitectónicos fundamentales, la cámara y el túmulo.

En una segunda fase del trabajo, a la vista de los resultados obtenidos, se plantearía la excavación de los sectores restantes.

Resultados

Estructuras

La estructura exhumada tras la excavación nos permite ver un dolmen simple compuesto por un túmulo de forma tendente al círculo y con un radio aproximado, en su estado actual, de entre 4 y 5 m. Con una cámara posiblemente rectangular de la que se conservan dos losas, la primera correspondiente al lado largo de la cámara y que no ha sufrido desplazamiento, mide 1,90 m. de largo y 0,80 m. de alto, se dispone en dirección NW-SE, presenta un círculo grabado en su cara interna. La segunda losa, más corta que la anterior, se encuentra desplazada y basculando hacia el interior de la cámara, se dispone actualmente en dirección N-W, las medidas de ésta losa son de 1,44 m. de largo y 0,70 m. de altura. Se encuentra profundamente agrietada de arriba a abajo.

No se encuentran sobre el túmulo ni en las proximidades, lajas que pudieran haber formado parte de la cámara.

Durante el proceso de excavación se localizó un empedrado o enlosado sobre el suelo de la cámara, el cual se encuentra muy deteriorado por la destrucción general del monumento y no ha podido ser exhumado en su

guardaba todavía restos humanos, de los que tanta escasez tenemos.

totalidad debido a que algunas losas quedan aprisionadas bajo los ortostatos.

1.989 Calvo Ciria, M^a José.

Excavaciones en el dolmen de la Caseta de las Balanzas en Selva Grande (Almazorre – Bár cabo, Huesca).
Arqueología Aragonesa 1986-1987, nº. 10. Zaragoza, pp. 89-90.

De la estructura tumular quedaba muy poco en los sectores excavados en la primera fase, es decir en los sectores NE y SE. Sin embargo, se conservaba bien en los otros dos sectores.

Ya en la segunda fase de la excavación —que todavía no ha concluido— pudimos comprobar que el sector NW del túmulo presenta una estructura simple, estando compuesto por bloques de piedra caliza irregulares y de variado tamaño, así como por abundante tierra que servía para dar consistencia al material pétreo.

El material usado para la construcción de todo el monumento son las calizas y margas calcáreas de la zona circundante próxima, salvo para el enlosado de arenisca cuya fuente de materia prima debía ser un lugar más alejado.

Materiales

Los restos óseos se concentraban especialmente en un pequeño espacio de la cámara que había quedado al resguardo por encontrarse entre las dos únicas lajas del sepulcro. Se localizaron en éste pequeño espacio restos correspondientes a unos 6 u 8 individuos que no habían sufrido remociones posteriores a la inhumación.

Sin embargo, el número total de individuos inhumados en el sepulcro es mucho mayor, ya que la totalidad del área excavada en éste año 1987, se han recuperado por ej., más de 500 piezas dentarias correspondientes a individuos adultos e infantiles.

Acompañando a los restos esqueléticos mencionados, y disperso por todo el área excavada, se localizaron elementos de ajuar compuestos principalmente por varias decenas de cuentas de collar discoidales, cuentas cilíndricas, cuentas tipo dentalium y conchas perforadas usadas como elementos de adorno. Algunos otros elementos de adorno como un colgante ovoide de hueso y un incompleto botón de perforación en V. Del ajuar lítico destacan dos puntas foliáceas. La cerámica recogida es muy escasa y está completamente deteriorada y fragmentada.

Cronología

En cuanto a la cronología absoluta, en el laboratorio de Groningen (Holanda), se ha analizado una muestra de huesos humanos procedentes de ésta excavación, el resultado es el siguiente:

GrN – 16051... «La Capilleta»... 4360 ± 35 BP (2410 BC).

Bibliografía

CALCO CIRIA, MJ. (1990): Primeras noticias acerca de dos nuevos megalitos en las Sierras Exteriores Oscenses, Estado actual de la Arqueología en Aragón II, Zaragoza, 117-125.

1.990 Calvo Ciria, María José.

Primeras noticias acerca de dos nuevos dólmenes (megalitos) en las sierras exteriores oscenses.
Institución Fernando el Católico. Zaragoza, pp. 120-121-122-123-124-125.

PRIMERAS NOTICIAS ACERCA DE DOS NUEVOS MEGALITOS EN LAS SIERRAS EXTERIORES OSCENSES

Por
M^a J. Calvo Ciria

Introducción

Durante el tiempo en que se realizaban trabajos arqueológicos en el yacimiento (todavía inédito) de “Cueva de la Selva P” de Almazorre, el Sr. R. Giral, vecino de Paules, nos habló de la existencia de un posible dolmen en la misma partida de La Selva de Almazorre. Se fue a comprobar tal noticia y resultaron ser los restos de un dolmen de cámara simple, que las gentes del lugar llamaban “**Caseta de las Balanzas**”.

Meses más tarde el mismo informante, de nuevo, nos comunicó sus sospechas acerca de los restos que pudiera encerrar una caseta derruida, que ellos conocían como la Capilleta; allí había 2 losas que solo parcialmente eran visibles, ya que en gran parte estaban enmascaradas por una rústica construcción de piedra arruinada. Limpiada la maleza de la zona aparecieron los escasos restos arquitectónicos del dolmen de **La Capilleta**.

Con un equipo de licenciados y estudiantes del Colegio Universitario de Huesca y de la Universidad de

País = España	Comunidad Autónoma = Aragón	Provincia (22): Huesca	Municipio = Ainsa – Sobrarbe (Paúles de Sarsa)
Zona (15): Sierra de Guara	Tipo de monumento (01): Dolmen	Nº (06):	Nombre = La Capilleta Hilharriak: 22-15-01-06

Zaragoza, se han realizado trabajos arqueológicos durante los veranos de 1986 y 1987, trabajos arqueológicos que todavía no han finalizado.

1.990

Calvo Ciria, María José.

Primeras noticias acerca de dos nuevos dólmenes (megalitos) en las sierras exteriores oscenses.

Institución Fernando el Católico. Zaragoza, pp. 120-121-122-123-124-125.

2. SITUACIÓN DEL DOLMEN DE LA CAPILLETA

Los restos del dolmen ocupan la cumbre de una pequeña cuesta que domina el cauce del río Vero y la llanura de Paúles y Sta. María La Nuez. El monumento está situado junto a la carretera que conduce a Paúles de Sarsa, pueblo que pertenece al ayuntamiento de Ainsa-Sobrarbe.

El lugar, cuya altitud s.n.m. es 840 m., se encuentra en las márgenes del monte “La Selva” de Almazorre y Paúles, pero ésta es una zona de tierras de cultivo; de hecho parece probable la destrucción del sepulcro a causa de la roturación de la tierra. El suelo es de tipo pardo-calizo, la vegetación se compone de espliego, boj, aliaga y está degradada por el pastoreo.

J. A. Cuchi ha realizado un estudio previo sobre el suelo del área excavada, estudio que proseguirá en el futuro.

2.1. La excavación

En la primera parte de los trabajos arqueológicos se procedió a levantar la ya arruinada construcción de piedra seca rectangular, que se había asentado sobre el lugar; esta pequeña edificación había albergado una Cruz de piedra hasta los años 30 de nuestro siglo. La mencionada obra había aprovechado parte del túmulo y dos de las losas del sepulcro, enmascarando la forma original del dolmen. En el levantamiento de estos restos se recogió como único material de época reciente, un fragmento de cerámica vidriada, cerámica de cocina, usual en estos lugares en tiempos recientes, y cuya procedencia segura sería el cercano centro alfarero tradicional de Naval.

Ante el peligro que corrían los restos del sepulcro, puesto que las huellas detectadas con anterioridad, habían sido plenamente confirmadas y habían aparecido restos óseos en abundancia. Se procedió, en la primera fase de los trabajos, a excavar la zona donde los restos óseos eran muy visibles; era un pequeño espacio de 1,90 m. (en sentido N-S) por 0,60 mts. en dirección E-W situado entre los 2 ortostatos.

Trazados los ejes de coordenadas, la excavación se planteó en extensión y se planeó el levantamiento completo de los sectores N.E. y S.E.

2.2. La estratigrafía

Puesto que el yacimiento está en curso de excavación, parece prematuro adelantar nada sobre este tema, únicamente señalar que se ha trabajado en un primer nivel, en la zona de la cámara que tiene como base la roca natural a la que se ha adaptado sin haberla modificado aparentemente.

La zona excavada del túmulo presentaba un solo nivel pedregoso, con bloques irregulares de variada dimensión, mezclados con tierra y dispuestos sin orden aparente, salvo posibles hitos en el contorno externo (que deberá ser comprobado en los próximos trabajos).

2.3. Aspectos arquitectónicos (foto 2)

Han aparecido únicamente 2 lajas de la cámara del sepulcro, una de 1,90 m. de largo por 0,80 de alto, que se dispone en dirección NW-SE y es la única que se encuentra en posición original. En su cara interna aparece un círculo grabado. La segunda losa, de 1,44 de largo por 0,70 de altura, se encuentra en la actualidad en dirección N-W y aparece muy inclinada y volcada hacia el interior; en el espacio que mediaba entre ambas losas, y al que hemos aludido en párrafos anteriores, apareció el único material “*in situ*” del sepulcro.

Es problemático decir algo sobre este elemento del megalito, la primera de las losas parece corresponder a uno de los lados largos de la cámara, siendo la segunda losa su cierre por el NW. No se encuentran en las proximidades losas que pudieran haber completado la cámara; pensamos que se debe encuadrar en el tipo de dolmen simple y sólo de forma hipotética podemos darle orientación NW-SE.

La zona que se halla entre los dos ortostatos, un pequeño espacio de 1,90 m. por 0,60 m., apareció tapizada por unas pequeñas lajas de diverso tamaño y forma irregular; éstas tenían un espesor medio similar entre 2 y 3 cms., estaban colocadas perfectamente horizontales sirviendo de base a los restos óseos y al ajuar.

En tanto que los ortostatos y las piedras que componen el túmulo provienen de la zona circundante y del propio lugar, ricos en caliza y margo-calizas, el material de las lajitas es ajeno al entorno más próximo y debió ser traído al lugar porque su poco grosor era adecuado para formar un enlosado en la cámara².

País = España	Comunidad Autónoma = Aragón	Provincia (22): Huesca	Municipio = Ainsa – Sobrarbe (Paúles de Sarsa)
Zona (15): Sierra de Guara	Tipo de monumento (01): Dolmen	Nº (06):	Nombre = La Capilleta Hilharriak: 22-15-01-06

(2) Andrés, T.: Estudio tipológico..., ob. cit. p. 39. Señala la escasez de ejemplos de empedrado o enlosado, y el hecho de que aparezcan en dólmenes simples como los que nos ocupan.

1.990

Calvo Ciria, María José.

Primeras noticias acerca de dos nuevos dólmenes (megalitos) en las sierras exteriores oscenses.

Institución Fernando el Católico. Zaragoza, pp. 120-121-122-123-124-125.

Algunas de las lajas de este enlosado estaban movidas y desplazadas en parte, especialmente las situadas en la zona externa de la cámara.

El túmulo se conserva en los cuadrantes NW y SW, habiendo desaparecido en los cuadrantes EN y SE debido probablemente a las roturaciones agrícolas. De forma tendente al círculo, se calcula, en su estado actual, un radio de entre 4 y 5 m. y una altura de 0,50 m. Su composición es de bloques de piedra irregular de diversa litología, dispuestos sin orden y de tierra como segundo elemento componente del túmulo. Se distinguen probables hitos delimitadores en el perímetro del túmulo, que deberán ser comprobados en las próximas excavaciones.

2.4. Restos óseos

Ya hemos señalado la existencia de restos “in situ”; que corresponden al menos a 6 u 8 individuos de los que se han encontrado partes importantes de su esqueleto. Sin embargo, el número de individuos inhumados debió ser mucho mayor, a juzgar por el número de piezas dentarias (de las que se han recuperado varios centenares) y por otros restos esqueléticos importantes recuperados en gran número. El antropólogo J.I. Lorenzo está llevando a cabo el correspondiente estudio.

Estos restos no se hallaron en posición anatómica, sino que son un claro exponente del efecto de la acumulación de sucesivas inhumaciones en un sepulcro; tampoco pensamos que correspondan a un enterramiento secundario sino que son el resultado de sucesivas deposiciones en un osario colectivo durante un largo espacio de tiempo. Desgraciadamente, el sepulcro está destruido casi en su totalidad, sólo se conserva el pequeño espacio, delimitado entre los dos ortostatos, al que hemos hecho alusión anteriormente y las zonas inmediatas a él, que también han proporcionado abundantes restos. Parece que la destrucción del sepulcro no fue intencional, sino fortuita, a causa de la roturación de tierras y esto ocasionó la dispersión del contenido sepulcral, pero no su destrucción sistemática.

2.5. Ajuar

El ajuar recuperado se compone de varias decenas de cuentas de collar discoidales, en hueso, piedra y concha; algunas cuentas cilíndricas, varias decenas de cuentas de tipo *dentalium*, algunos ejemplares de cuentas obtenidas de conchas perforadas, un colgante ovoide de hueso y un fragmento de botón de hueso prismático, de perforación en V.

Pequeños fragmentos de cerámica, en cuya pasta se aprecia abundante desgrasante, de cocción oxidante y mal estado de conservación.

De entre estos fragmentos, 4 conservan el borde redondeado y otros 4 son informes.

De entre el material de sílex, amén de los restos informes, destacan las siguientes piezas: 1 punta de flecha foliiforme, rota en su extremo distal, retoque plano cubriente, de 42 mm. de largo, 1 punta de flecha foliácea biapuntada, retoque plano cubriente bifacial, de 30 mm. de largo, 1 lámina simple y 1 fragmento de lámina.

3. CONSIDERACIONES FINALES

Por lo que respecta al ajuar destaca el *dolmen* de **La Capilleta** por la abundancia relativa de hallazgos. Son mayoritarios los ejemplares de cuentas de collar discoidales y tipo *dentalium*, piezas muy conocidas y de amplia cronología del neolítico al Bronce, con amplia dispersión en cuevas y megalitos del Eneolítico. El colgante ovoide de hueso tiene asimismo, una cronología muy amplia a lo largo de toda la Edad del Bronce, aunque son especialmente numerosos durante el Eneolítico.

Más interés presenta, entre los objetos de adorno, el fragmento de botón-V, prismático, que no aparece en los ajuares del Pirineo Central aragonés, pero sí se encuentra en la parte oriental del Valle del Ebro y en otras zonas próximas geográficamente a la nuestra.

En el ajuar lítico de **La Capilleta** destacan los dos ejemplares foliiformes de retoque plano. Estudios

País = España	Comunidad Autónoma = Aragón	Provincia (22): Huesca	Municipio = Ainsa – Sobrarbe (Paúles de Sarsa)
Zona (15): Sierra de Guara	Tipo de monumento (01): Dolmen	Nº (06):	Nombre = La Capilleta Hilharriak: 22-15-01-06

recientes de A. Cava y P. Utrilla, los consideran de un momento Eneolítico y anteriores (no se sabe en cuanto tiempo) a las puntas de flecha de pedúnculo y aletas.

1.990 Calvo Ciria, María José - Domínguez Arranz, Almudena.
La arquitectura megalítica. Cuadernos Altoaragoneses de Trabajo. nº. 14. Huesca, pp. 12-25-28.

9. ESTRUCTURAS MEGALÍTICAS DEL PREPIRINEO OSCENSE

b) La sierra de Guara

La Capilleta (Paúles de Sarsa)

Se sitúa en las proximidades del pueblo de Paúles, al borde del monte de La Selva. Objeto de destrucción al poner en cultivo las tierras colindantes, actualmente podemos ver en pie dos losas y parte del túmulo, el cual tendría un radio aproximado de 4 ó 5 m.

En la excavación se exhumaron restos óseos correspondientes a unos seis individuos y algunos elementos del ajuar. Es de notar que en la cara interna de una de las losas aparece un círculo grabado, único descubierto en relación con estas sepulturas en la provincia.



Objetos de sílex y cuentas de collar del ajuar funerario de *La Capilleta*

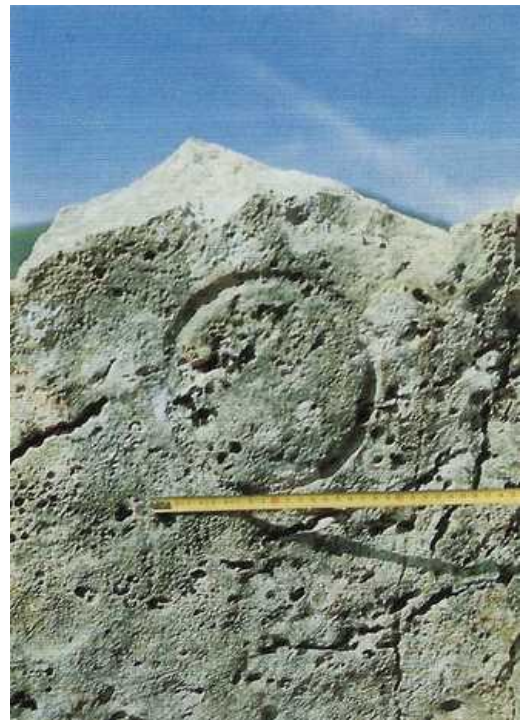

Círculo grabado en una de las losas del dolmen de *La Capilleta*

País = España	Comunidad Autónoma = Aragón	Provincia (22): Huesca	Municipio = Ainsa – Sobrarbe (Paúles de Sarsa)
Zona (15): Sierra de Guara	Tipo de monumento (01): Dolmen	Nº (06):	Nombre = La Capilleta Hilharriak: 22-15-01-06



*Dolmen de **La Capilleta** (Paúles de Surta).*