

País = <b>España</b>	Comunidad Autónoma = <b>Navarra</b>	Provincia ( <b>31</b> ): <b>Navarra</b>	Municipio = <b>Erasun</b>
----------------------	-------------------------------------	---	---------------------------

Zona megalítica ( <b>05</b> ): <b>Erakurri – Mendaur</b>	Monumento ( <b>01</b> ): <b>Dolmen</b>	Nº. ( <b>13</b> ):	Nombre: <b>LATARGI 12</b>	Hilharriak: <b>31-05-01-13</b>
--	--	--------------------	---------------------------	--------------------------------

COORDENADAS: Hoja **90-I** (Ituren). I. G. N. Escala 1: 25.000. **U.T.M. Huso 30 T** = X: 597.146, Y: 4.772.132, Z: 836. **European 1979**.  
Hoja **90-I** (Ituren). I. G. N. Escala 1: 25.000. **U.T.M. Huso 30 T** = X: 597.043, Y: 4.771.923, Z: 836. **ETRS 89**.

LOCALIZACIÓN: Situado al norte del dolmen Latargi 12, al sureste del monte Iruñarri, al noroeste de las localidades de Eratsun y Saldias.

ACCESO: Desde la carretera Leitza-Donetztebe (Santesteban), en el Km. 25 (NA-170), a ciento cincuenta metros del cruce hacia el núcleo de Eratsun, tomar la que asciende hasta la cota de Elazmuño. Recorridos tres kilómetros setecientos metros, deberemos dejar esta, internándonos a la izquierda por una pista, para, recorridos unos ciento cincuenta metros llegar al espolón rocoso de Latargi. Tenemos que ascender por esta pista hasta llegar a la altura del último puesto de caza de piedra que hay antes de llegar al bosque, para coger un sendero a la izquierda que tras recorrer unos doscientos cincuenta metros con muy poco desnivel llegaremos a la altura del bosque donde podemos ver este dolmen justamente en el linde del mismo.

DESCRIPCIÓN: **Dolmen**. Situado en terreno inclinado donde crece el helecho y el brezo, justo en el linde del bosque de hayas pero fuera del mismo. Tiene un túmulo de 6m de diámetro y 0,30m de altura, circundado por numerosos pequeños bloques hincados. Depresión central en la que afloran 5 lajas de la cámara y otras 3 más están sueltas una en la zona central, otra hacia el N y otra al S.  
La losa nº. 1 mide, 0,65m de largo, 0,60m de alto y 0,10m de grosor, orientada a 200°.  
La losa nº. 2 mide, 0,22m de largo, 0,10m de alto y 0,05m de grosor, orientada a 200°.  
La losa nº. 3 mide, 0,40m de largo, 0,20m de alto y 0,05m de grosor, orientada a 200°.  
La losa nº. 4 mide, 0,50m de largo, 0,20m de alto y 0,05m de grosor, orientada a 100°.  
La losa nº. 5 mide, 0,70m de largo, 0,20m de alto y 0,08m de grosor, orientada a 160°.  
La losa nº. 6, se halla tumbada al N y mide, 0,90m de largo, 0,70m de ancho y 0,10mts de grosor.  
La losa nº. 7, se halla tumbada en el centro y mide, 0,80m de largo, 0,40m de ancho terminando en punta y 0,20m de grosor.  
La losa nº. 8, se halla tumbada al S y mide, 1,25m de largo, 0,90m de ancho y 0,10m de grosor.  
Materiales, areniscas del terreno.

HISTORIA: Localizado por Iñaki **Gatzelu** Iraundegi y Miren Karmele **Manzanas** Hidalgo, el 13 de febrero de 1.988.  
No se ha practicado excavación.

- BIBLIOGRAFIA: 1.988 **Gatzelu** Iraundegi, Iñaki.  
*Los monumentos megalíticos de los altos de Ezkurra*. **Gorosti**, nº. 5. Pamplona-Iruña, pp. 81-82.
- 1.991/92 **Ripa** Vega, Patxi.  
*Monumentos megalíticos de Navarra 1890-1990*. **Trabajos de Arqueología Navarra**, nº. 10. Pamplona-Iruña, p. 206.
- 1.992 **Ezkurdia** Manrique, Miguel.  
*Nuevas comunicaciones*. **Gorosti**, nº. 9. Pamplona-Iruña, p. 96.
- 1.995/96 **Barrio** Bazaco, Luis del – **Gatzelu** Iraundegi, Iñaki – **Millán** San Emeterio, Luis.  
*Quince nuevos megalitos en la estación Erakurri-Mendaur (Navarra)*. **Trabajos de Arqueología Navarra**, nº. 12. Pamplona-Iruña, pp. 43-44-45-57-61.
- 2.005 Balere **Barrero** Hidalgo – Iñaki **Gatzelu** Iraundegi – Alfonso **Martínez** Manteca – Goyo **Mercader** Mendiburu – Luis **Millán** San Emeterio – Manolo **Tamayo** Cervigón – Iñigo **Txintxurreta** Díaz.  
*Carta Arqueológica de Navarra. (Monumentos Megalíticos)*.  
**Cuadernos de Arqueología de la Universidad de Navarra**. Pamplona-Iruña, nº. 13, p. 26.
- 2.021 **Vigor** Magallón, Iñaki.  
*Rutas prehistóricas por Navarra. 11. Las enigmáticas laderas de Latargi y Malo*.  
**De par en par**. Pamplona-Iruña, pp. 212 – 213 – 214.

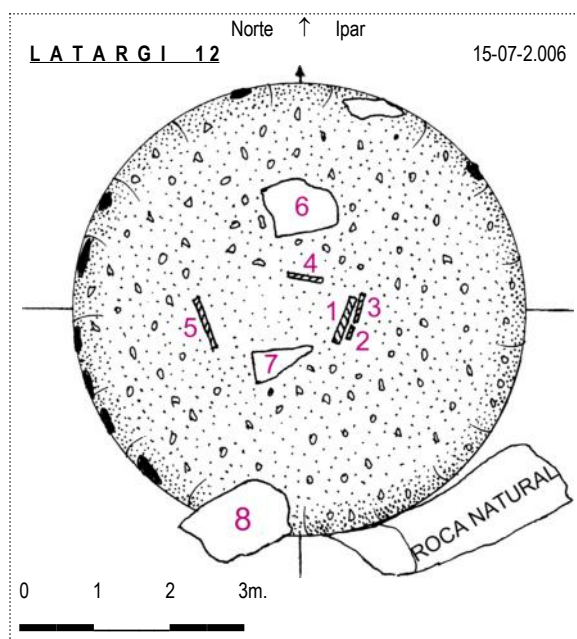



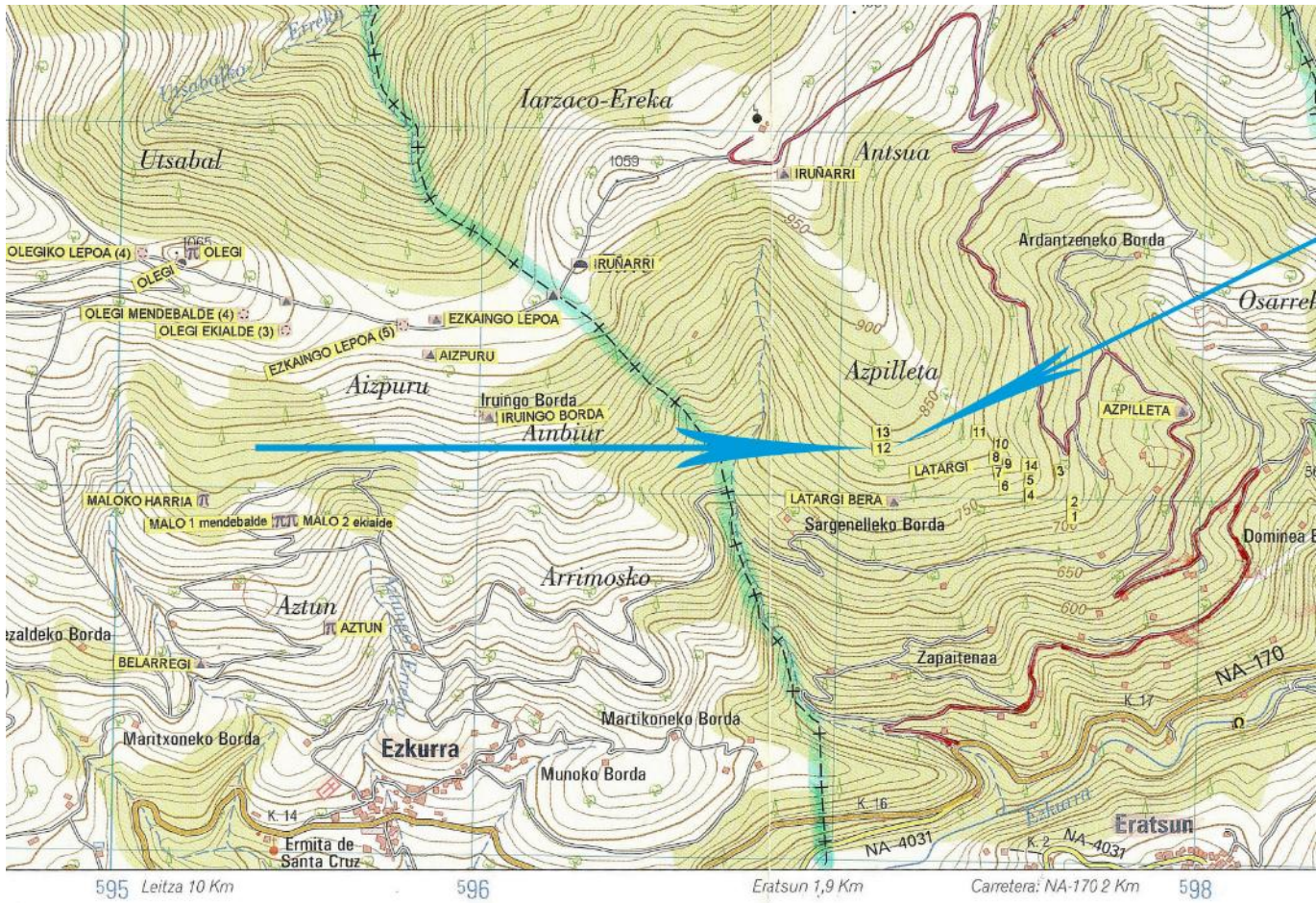

Dolmen (12): **Latargi 12**. Hoja 90-I (Ituren). I. G. N. Escala 1: 25.000. U.T.M. Huso 30 T = X: 597.146, Y: 4.772.132, Z: 836. ED 50. 08 de julio de 2.006.

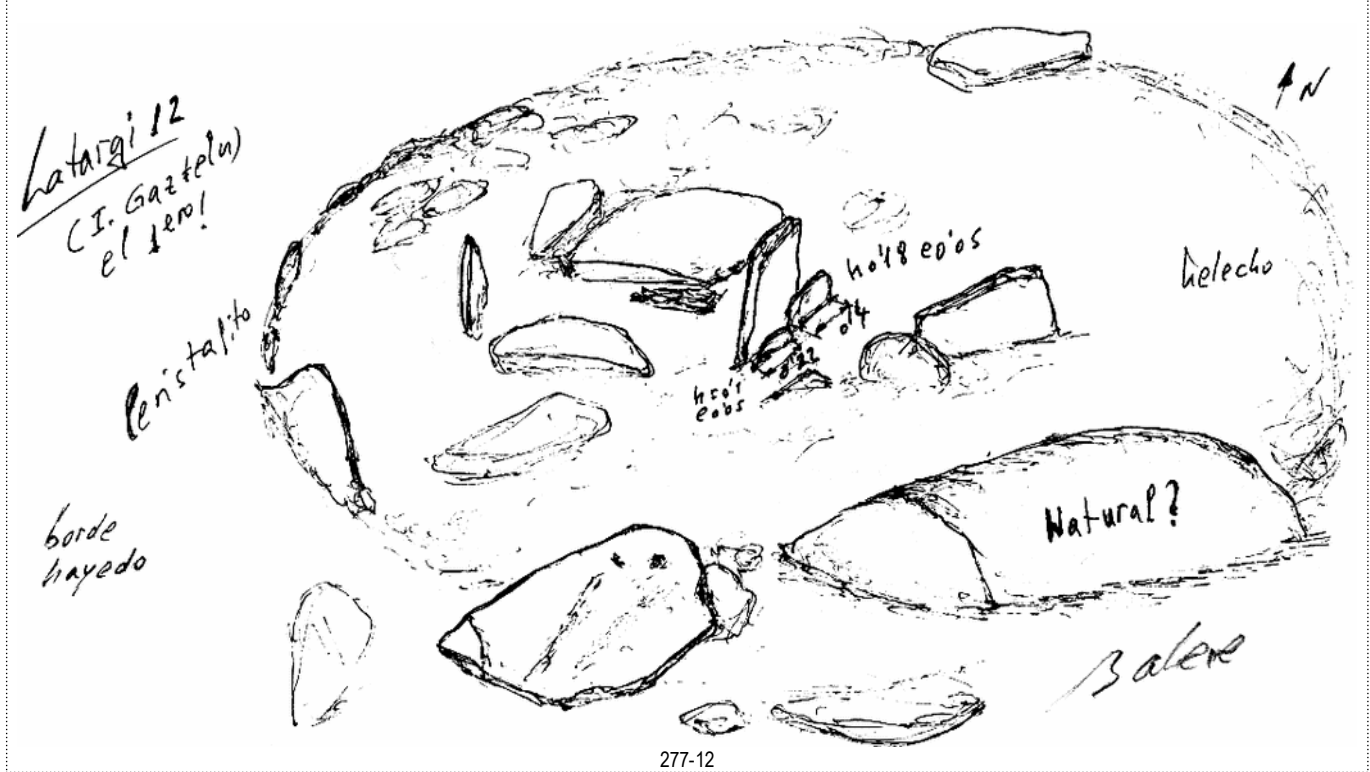



Dolmen (12): **Latargi 12**. Hoja 90-I (Ituren). I. G. N. Escala 1: 25.000. U.T.M. Huso 30 T = X: 597.146, Y: 4.772.132, Z: 836. ED 50. 08 de julio de 2.006.

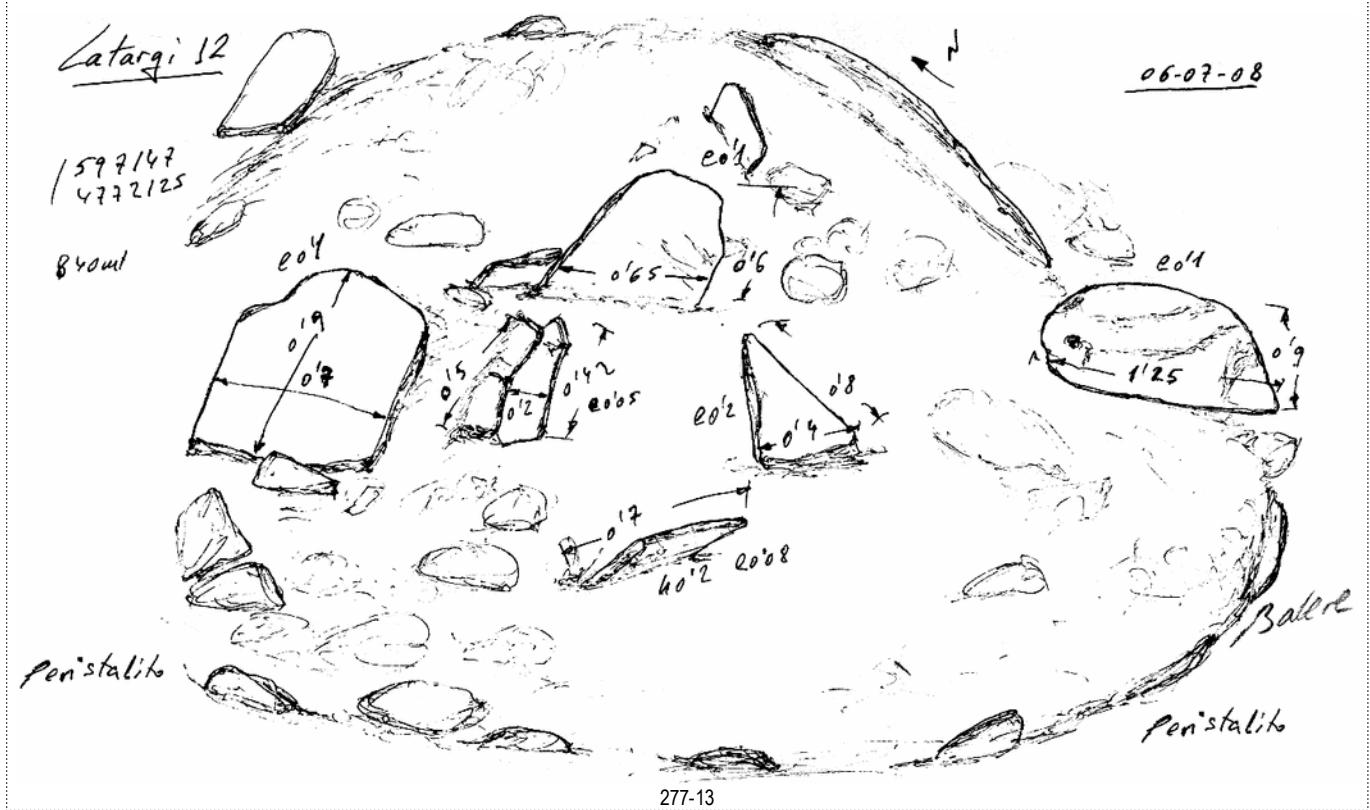



País = <b>España</b>	Comunidad Autónoma = <b>Navarra</b>	Provincia (31): <b>Navarra</b>	Municipio = <b>Erasun</b>
----------------------	-------------------------------------	--------------------------------	---------------------------

Zona megalítica (05): <b>Erakurri – Mendaur</b>	Monumento (01): <b>Dolmen</b>	Nº. (13):	Nombre: <b>LATARGI 12</b>	Hilharriak: <b>31-05-01-13</b>
---	-------------------------------	-----------	---------------------------	--------------------------------





País = <b>España</b>	Comunidad Autónoma = <b>Navarra</b>	Provincia (31): <b>Navarra</b>	Municipio = <b>Erasun</b>
Zona megalítica (05): <b>Erakurri – Mendaur</b>	Monumento (01): <b>Dolmen</b>	Nº. (13):	Nombre: <b>LATARGI 12</b> Hilharriak: <b>31-05-01-13</b>

1.988

Gaztelu Iraundegi, Iñaki.

*Los monumentos megalíticos de los altos de Ezkurra. Gorosti, nº. 5. Pamplona-Iruña, pp. 81-82.*

Descendemos a la carretera que llega hasta el repetidor y bajamos por la misma hasta la primera curva desde la cual, a nuestra derecha y un poco más abajo aparecerá ante nosotros este fantástico y maravilloso menhir de Iruñarri. Desde este monolito, el camino desciende muy rápido entre el bosque y casi a su final se abandona para, en dirección Sur y entre las últimas y más bajas hayas, en un lugar donde abundan las rocas, encontrar, a 830 m. de altitud un posible túmulo en el cual hay una losa hincada en el centro, así como dos más tumbadas. Sus medidas son: 5 m. de diámetro por 0,50 m. de altura, en el lado Sur, siendo inapreciable en el lado Norte.

La losa hincada mide 0,65 m. de alto y ancho por 0,25 y 0,08 m. de grueso. Las otras son algo mayores. Coordenadas: 1° 42' 50" – 43° 05' 42". Sumbilla. Desde este lugar se ve el pueblo de Erasun, a cuyo término pertenece.

La bajada al pueblo de Ezkurra se hace con dirección Oeste, debiendo llegar a una txabola situada más abajo; tras superar la misma, se cruza un riachuelo y ya por camino ancho y después de pasar otro riachuelo llegaremos al bonito pueblo de Ezkurra, de 352 h. y 87 caseríos, algunos de los cuales presentan inscripciones medievales en lápidas con escudos. Feliz excursión.

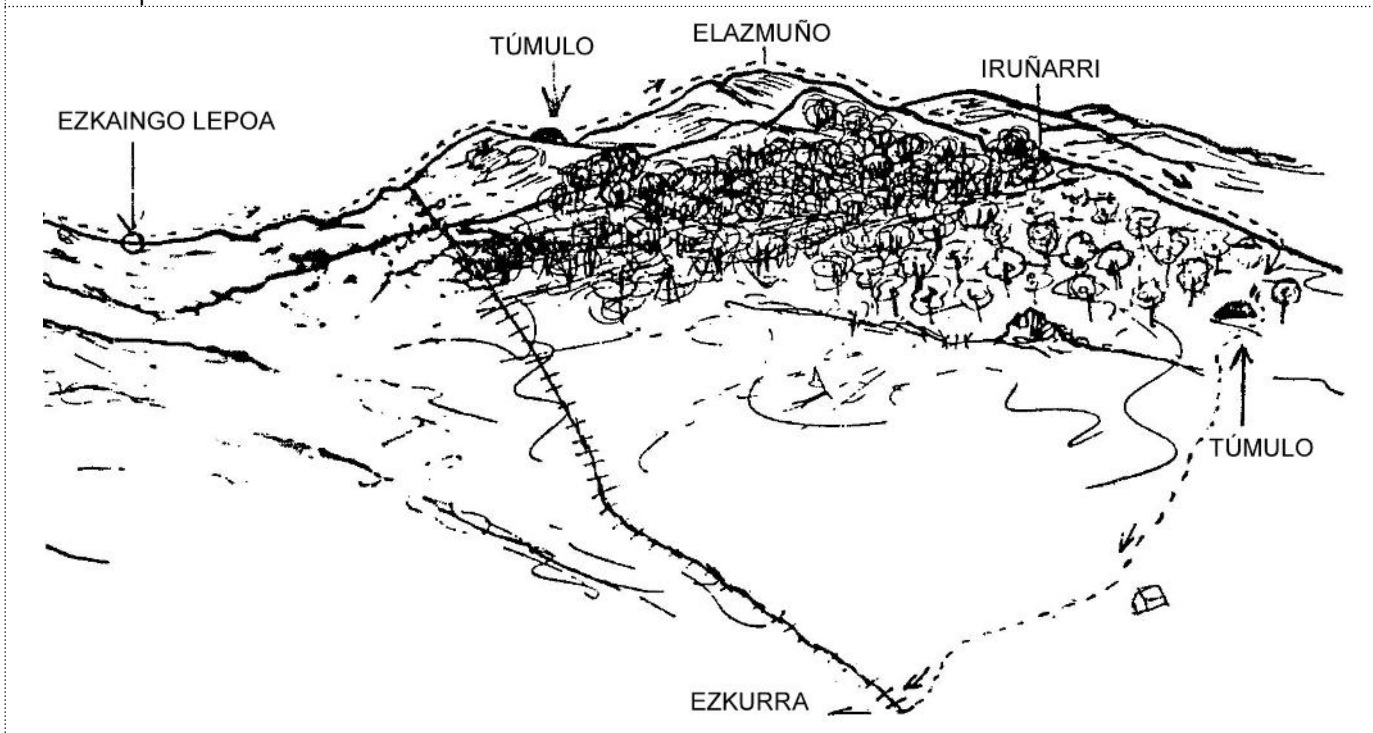

1.991/92

Ripa Vega, Patxi.

*Monumentos megalíticos de Navarra 1890-1990. Trabajos de Arqueología Navarra, nº. 10. Pamplona-Iruña, p. 206.*

LATARGI (TÚMULO). Iñaki Gaztelu: 09.11.1986.

"Los monumentos megalíticos de los altos de Ezkurra". "Gorosti". Pamplona 1988.

1.992

Ezkurdia Manrique, Miguel. *Nuevas comunicaciones. Gorosti, nº. 9. Pamplona-Iruña, p. 96.*

#### SECCIÓN DE PREHISTORIA

Nuevas comunicaciones.

LATARGI BERA/MENDEBAL.

Dolmen fecha de localización 13-2-1988 Iñaki Gaztelu.

1.995/96 Barrio Bazaco, Luis del – Gaztelu Iraundegi, Iñaki – Millán San Emeterio, Luis.  
*Quince nuevos megalitos en la estación Erakurri–Mendaur (Navarra). Trabajos de Arqueología Navarra, nº. 12.*  
 Pamplona–Iruña, pp. 43-44-45-57-61.

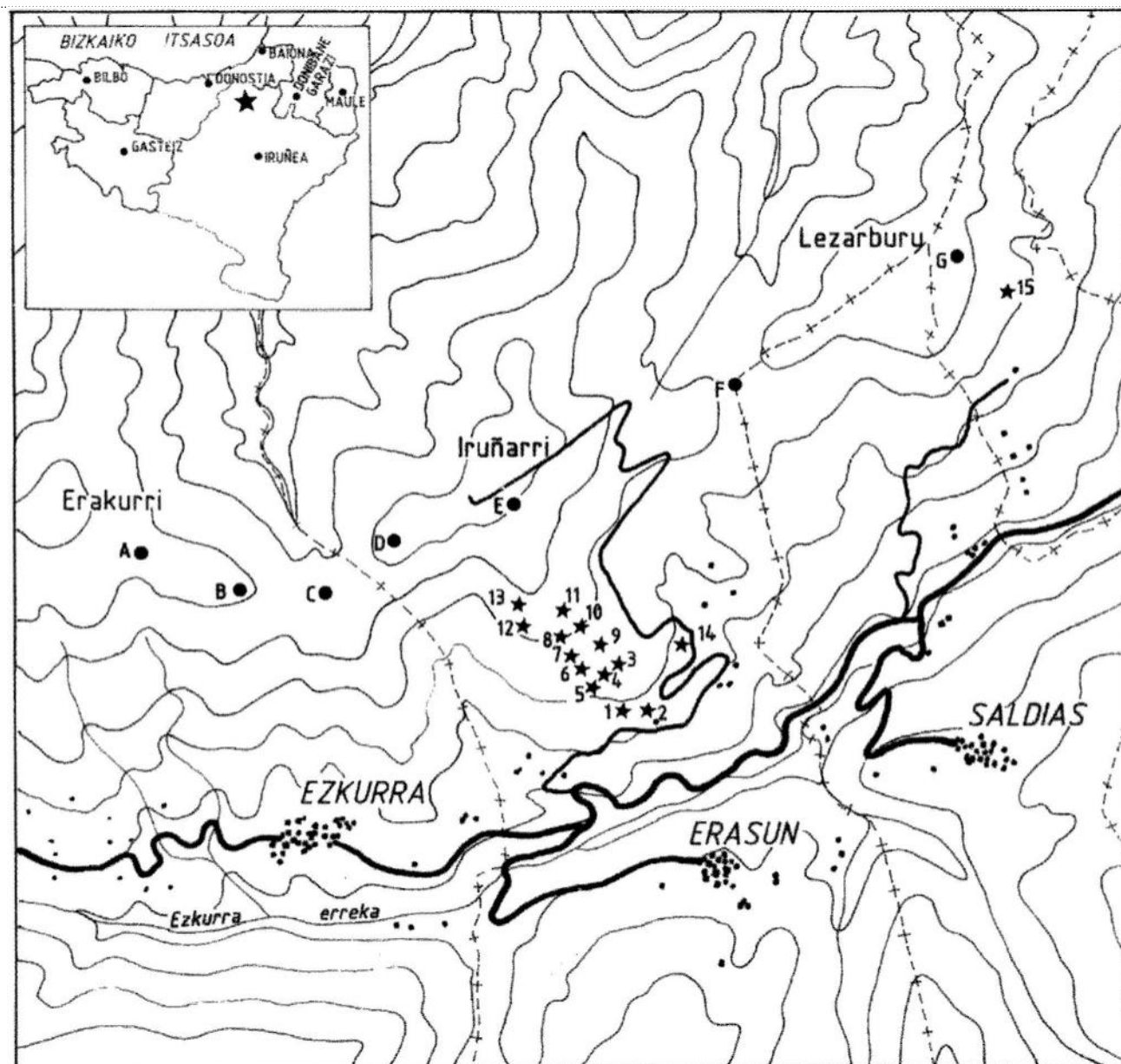

(Fragmento reproducido de la hoja 90 Sumbilla, escala 1:50.000, publicada por el Instituto Geográfico y Catastral).  
 Situación de los nuevos megalitos:

- |                      |                       |                              |
|----------------------|-----------------------|------------------------------|
| 1. Dolmen Latargi 1  | 6. Dolmen Latargi 6   | 11. Dolmen Latargi 11        |
| 2. Dolmen Latargi 2  | 7. Dolmen Latargi 7   | 12. <b>Dolmen Latargi 12</b> |
| 3. Dolmen Latargi 3. | 8 Dolmen Latargi 8    | 13. Dolmen Latargi 13        |
| 4. Dolmen Latargi 4  | 9 Dolmen Latargi 9    | 14. Monolito Azpilleta       |
| 5. Dolmen Latargi 5  | 10. Dolmen latargi 10 | 15. Dolmen Larregoiena       |

Otros megalitos catalogados en la zona:

- |   |   |                        |
|---|---|------------------------|
| A. Conjunto de cromlechs Olegi Mendebal | C. Conjunto de cromlechs Ezkaingo Lepoa | F. Dolmen Azango Miaka |
| B. Conjunto de cromlechs Olegi Ekialde  | D. Túmulo Iruñarri                      | E. Monolito Iruñarri   |
|   |   | G. Túmulo Lezarburu    |



País = <b>España</b>	Comunidad Autónoma = <b>Navarra</b>	Provincia (31): <b>Navarra</b>	Municipio = <b>Erasun</b>
----------------------	-------------------------------------	--------------------------------	---------------------------

Zona megalítica (05): <b>Erakurri – Mendaur</b>	Monumento (01): <b>Dolmen</b>	Nº. (13):	Nombre: <b>LATARGI 12</b>	Hilharriak: <b>31-05-01-13</b>
---	-------------------------------	-----------	---------------------------	--------------------------------

**1.995/96** Barrio Bazaco, Luis del – **Gaztelu Iraundegi, Iñaki – Millán San Emeterio, Luis.**  
*Quince nuevos megalitos en la estación Erakurri–Mendaur (Navarra). Trabajos de Arqueología Navarra, nº. 12.*  
 Pamplona–Iruña, pp. 43-44-45-57-61.



**DENOMINACIÓN:** LATARGI XII

**LOCALIZACIÓN:** Estación megalítica Erakurri-Mendaur.

Término municipal de Erasun. Navarra.

**COORDENADAS:** Hoja 90 (Sumbilla), escala 1:50.000, I.G.C.

Longitud: 01°52'44''. Latitud: 43°05'42''. Altitud: 835 m.s.n.m.

**DESCRIPCIÓN:** Dolmen. Túmulo de 6 m. de diámetro y 0,30 m. de altura, circundado por numerosos pequeños bloques hincados. Depresión central en la que aflora una laja (0,60 x 0,60 x 0,05 m.) orientada E.-O. En el sector septentrional se localiza tendida una laja (0,70 x 0,90 x 0,10 m.).

Orientación de la cámara al E.

Materiales, areniscas del terreno.

**HISTORIA:** Localizado por Iñaki Gaztelu Iraundegi, el 13 de Febrero de 1988.

No se ha practicado excavación.

**BIBLIOGRAFÍA:** Gorosti. Sección de Prehistoria. (1992).

País = <b>España</b>	Comunidad Autónoma = <b>Navarra</b>	Provincia (31): <b>Navarra</b>	Municipio = <b>Erasun</b>
----------------------	-------------------------------------	--------------------------------	---------------------------

Zona megalítica (05): <b>Erakurri – Mendaur</b>	Monumento (01): <b>Dolmen</b>	Nº. (13):	Nombre: <b>LATARGI 12</b>	Hilharriak: <b>31-05-01-13</b>
---	-------------------------------	-----------	---------------------------	--------------------------------

**2.005** Balere **Barrero Hidalgo** – Iñaki **Gaztelu** Iraundegi – Alfonso **Martínez Manteca** – Goyo **Mercader** Mendiburu – Luis **Millán** San Emeterio – Manolo **Tamayo** Cervigón – Iñigo **Txintxurreta** Díaz.  
*Carta Arqueológica de Navarra. (Monumentos Megalíticos).*  
**Cuadernos de Arqueología de la Universidad de Navarra.** Pamplona–Iruña, nº. **13**, p. 26.

<b>(31): NAVARRA</b>	<b>MONUMENTOS MEGALÍTICOS</b>	<b>HILHARRIAK</b>	<b>(05): ERAKURRI – MENDAUR</b>
----------------------	-------------------------------	-------------------	---------------------------------

Municipio	Nº.	(01): DÓLMENES	LOCALIZADO POR	FECHA	Mapa	Coordenadas U.T.M. 30 T. ED 50
Saldias	01	Azango miaka	Jesús Elósegui Irazusta	1.961-03-25	90-I	X: 598.295, Y: 4.773.610, Z: 785. Bien
Elgorriaga	02	Zumaleku	Tomás López Sellés	1.976-04-03	90-II	X: 606.990, Y: 4.778.310, Z: 460. Bien
Elgorriaga	03	Bostorratz	Tomás López Sellés	1.976-04-03	90-I	X: 606.550, Y: 4.778.470, Z: 445. Bien
Elgorriaga	04	Malkorgaña	Francisco Ondarra Erdozia	1.977-10-27	90-I	X: 606.025, Y: 4.778.048, Z: 490. Bien
Ituren	05	Baikuntzeko etxola	Francisco Ondarra Erdozia	1.980-01-26	90-I	X: 603.167, Y: 4.777.845, Z: 695. Bien
Ituren	06	Amezti	Francisco Ondarra Erdozia	1.980-02-03	90-I	X: 604.745, Y: 4.774.923, Z: 455. Bien
Sunbilla	07	Itxoltzar gaina	Iñaki Gaztelu Iraundegi– Luis Millán San Emeterio	2.006-03-18	90-II	X: 606.110, Y: 4.782.945, Z: 624. Bien
Ituren	08	Aitzurra	Francisco Ondarra Erdozia	1.987-04-29	90-I	X: 604.992, Y: 4.777.805, Z: 490. Bien
Ituren	09	Arrutala (Arrasado en 2006)	Francisco Ondarra Erdozia	1.987-05-02	90-I	X: 605.195, Y: 4.777.350, Z: 325. Bien
Ituren	10	Epeintzako kaskua	Francisco Ondarra Erdozia	1.987-05-02	90-I	X: 605.310, Y: 4.777.125, Z: 334. Bien
Ituren	11	Garatama	Francisco Ondarra Erdozia	1.987-05-09	90-I	X: 605.170, Y: 4.776.767, Z: 263. Bien
Ituren	12	Erdiko xenda	Francisco Ondarra Erdozia	1.987-10-17	90-I	X: 604.000, Y: 4.778.505, Z: 845. Bien
Eratsun	13	Latargi 12	Iñaki Gaztelu – Miren Karnele Manzananas Hidalgo	1.988-02-13	90-I	X: 597.146, Y: 4.772.132, Z: 836. Bien
Eratsun	14	Latargi 11	Luis Del Barrio Bazako	1.991-01-21	90-I	X: 597.362, Y: 4.772.166, Z: 815. Bien
Eratsun	15	Latargi 10	Luis Del Barrio Bazako	1.991-01-21	90-I	X: 597.446, Y: 4.772.116, Z: 795. Bien
Eratsun	16	Latargi 9	Arantxa Lizarralde Mondragon – Luis Millán	1.991-01-27	90-I	X: 597.479, Y: 4.772.086, Z: 791. Bien
Eratsun	17	Latargi 8	Arantxa Lizarralde Mondragon – Luis Millán	1.991-01-27	90-I	X: 597.451, Y: 4.772.088, Z: 793. Bien
Eratsun	18	Latargi 7	Arantxa Lizarralde Mondragon – Luis Millán	1.991-01-27	90-I	X: 597.461, Y: 4.772.070, Z: 782. Bien
Eratsun	19	Latargi 6	Arantxa Lizarralde Mondragon – Luis Millán	1.991-01-27	90-I	X: 597.471, Y: 4.772.048, Z: 772. Bien
Ituren	20	Aitzurrako lepoa	Luis Millán San Emeterio	1.991-02-17	90-I	X: 604.906, Y: 4.777.713, Z: 463. Bien
Ituren	21	Goiko borda 1 norte	Iñaki Gaztelu – Miren Karnele Manzananas Hidalgo	1.991-05-26	90-I	X: 605.330, Y: 4.777.560, Z: 385. Bien
Zubieta	22	Makillipurdi (Mutilon)	Miguel Echegaray – Francisco Ondarra	1.991-09-10	90-I	X: 601.878, Y: 4.777.485, Z: 740. Bien
Zubieta	23	Pagazelaieta	Miguel Echegaray – Francisco Ondarra	1.991-12-07	90-I	X: 601.680, Y: 4.777.357, Z: 635. Bien
Labaen	24	Larregoiena	Iñaki Gaztelu – Miren Karnele Manzananas Hidalgo	1.992-03-19	90-I	X: 599.711, Y: 4.773.862, Z: 705. Bien
Labaen	25	Lezarburu	Iñaki Gaztelu – Miren Karnele Manzananas Hidalgo	1.992-03-19	90-I	X: 599.319, Y: 4.774.215, Z: 795. Bien
Eratsun	26	Latargi 13	Luis Millán San Emeterio	2.002-03-20	90-I	X: 597.127, Y: 4.772.180, Z: 848. Bien
Eratsun	27	Latargi 3	Arantxa Lizarralde Mondragon – Luis Millán	2.002-03-20	90-I	X: 597.571, Y: 4.772.079, Z: 760. Bien
Eratsun	28	Latargi 4	Iñaki Gaztelu – Miren Karnele Manzananas Hidalgo	1.992-04-11	90-I	X: 597.514, Y: 4.772.004, Z: 751. Bien
Eratsun	29	Latargi 5	Iñaki Gaztelu – Miren Karnele Manzananas Hidalgo	1.992-04-11	90-I	X: 597.520, Y: 4.772.019, Z: 756. Bien
Eratsun	30	Latargi 1	Iñaki Gaztelu – Miren Karnele Manzananas Hidalgo	1.992-04-11	90-I	X: 597.662, Y: 4.771.957, Z: 707. Bien
Eratsun	31	Latargi 2	L. Barrio – I. Gaztelu – L. Millán – Miguel Sierra	1.995-11-11	90-I	X: 597.662, Y: 4.771.967, Z: 711. Bien
Eratsun	32	Latargi 14	Alfonso Martínez – Luis Millán	1.997-08-15	90-I	X: 597.515, Y: 4.772.052, Z: 769. Bien
Ituren	33	Goiko borda 2 sur	Alfonso Martínez – Goyo Mercader – Luis Millán	1.998-01-03	90-I	X: 605.447, Y: 4.777.425, Z: 355. Bien
Eratsun	34	Latargi 15*	Iñaki Gaztelu – Miren Karnele Manzananas Hidalgo	1.999-07-01	90-I	X: 597.413, Y: 4.772.106, Z: 796. Bien
Sunbilla	35	Oiantzar	B. Barrero – A. Martínez – G. Mercader – L. Millán	2.001-04-14	90-I	X: 606.629, Y: 4.778.759, Z: 445. Bien
Saldias	36	Urrutiña	Miguel Mari Elósegi Iruña	2.003-11-19	90-I	X: 599.185, Y: 4.773.711, Z: 803. Bien
Labaen	37	Urrutiña 2 este (Iturzabal)	Iñigo Txintxurreta Diaz	2.003-11-22	90-I	X: 599.412, Y: 4.773.785, Z: 745. Bien
Ezkurra	38	Maloko harria	José Miguel Elósegi Aldasoro	2.004-02-02	90-I	X: 595.265, Y: 4.771.948, Z: 840. Bien
Ezkurra	39	Malo 1 centro	José Miguel Elósegi Aldasoro	2.004-02-03	90-I	X: 595.440, Y: 4.771.910, Z: 815. Bien
Ezkurra	40	Malo 2 este	José Miguel Elósegi Aldasoro	2.004-02-03	90-I	X: 595.483, Y: 4.771.922, Z: 815. Bien
Ezkurra	41	Aztun	José Miguel Elósegi Aldasoro	2.004-02-05	90-I	X: 595.593, Y: 4.771.627, Z: 695. Bien
Ezkurra	42	Malo 3 oeste	Iñaki Gaztelu – Miren Karnele Manzananas Hidalgo	2.004-02-09	90-I	X: 595.358, Y: 4.771.920, Z: 815. Bien
Santesteban	43	Axkin 1 norte	Iñigo Txintxurreta Diaz	2.005-09-13	90-II	X: 608.075, Y: 4.777.641, Z: 325. Bien
Sunbilla	44	Ugazta 1 oeste	Iñigo Txintxurreta Diaz	2.005-10-11	90-I	X: 605.907, Y: 4.778.250, Z: 570. Bien
Ezkurra	45	Maloa	José Miguel Elósegi Aldasoro	2.007-11-17	90-I	X: 595.372, Y: 4.772.057, Z: 852. Bien
Eratsun	46	Latargi 16	Gaztelu – Mercader – Millán – Soto – Txintxurreta	2.009-03-20	90-I	X: 597.505, Y: 4.772.036, Z: 764. Bien
Eratsun	47	Latargi 17	Gaztelu – Mercader – Millán – Soto – Txintxurreta	2.009-03-20	90-I	X: 597.493, Y: 4.772.074, Z: 779. Bien
Eratsun	48	Latargi 18	Luis Millán San Emeterio	2.009-03-21	90-I	X: 597.678, Y: 4.771.946, Z: 703. Bien
Sunbilla	49	Ugazta 2 este	Xabier Taberna Macazaga – Iñigo Txintxurreta Diaz	2.009-04-02	90-I	X: 605.944, Y: 4.778.236, Z: 560. Bien
Eratsun	50	Arbeako harria	Inaxio Elizegi Egilegor	2.009-08-22	90-I	X: 596.164, Y: 4.776.089, Z: 679. Bien
Eratsun	51	Arbeako lepoa	Iñigo Txintxurreta Diaz	2.009-12-10	90-I	X: 595.891, Y: 4.775.845, Z: 666. Bien
Ezkurra	52	Olegi	Xabier Taberna Macazaga	2.010-04-28	90-I	X: 595.192, Y: 4.772.643, Z: 1.064. Bien
Eratsun	53	Latargi 19*	Javier Castro		90-I	X: 597.149, Y: 4.772.085, Z: 822. Bien
Santesteban	54	Axkin 2 sur	Inaxio Elizegi Egilegor	2.010-12-19	90-II	X: 608.224, Y: 4.777.240, Z: 270. Bien
Santesteban	55	Axkin 3*	Barrero–Mercader–Millán–Tamayo–Txintxurreta	2.011-01-29	90-II	X: 608.198, Y: 4.777.243, Z: 270. Bien
Labaen	56	Lizarrondo	Gabriel Fuentes Nieto	2.021-06-23	90-I	X: 599.925, Y: 4.773.280, Z: 465. Bien



País = <b>España</b>	Comunidad Autónoma = <b>Navarra</b>	Provincia (31): <b>Navarra</b>	Municipio = <b>Erasun</b>
Zona megalítica (05): <b>Erakurri – Mendaur</b>	Monumento (01): <b>Dolmen</b>	Nº. (13):	Nombre: <b>LATARGI 12</b> Hilharriak: <b>31-05-01-13</b>

**2.021** **Vigor** Magallón, Iñaki.  
*Rutas prehistóricas por Navarra. 11. Las enigmáticas laderas de Latargi y Malo.*  
**De par en par.** Pamplona–Iruña, pp. 212 – 213 – 214.

## 11. LAS ENIGMÁTICAS LADERAS DE LATARGI Y MALO

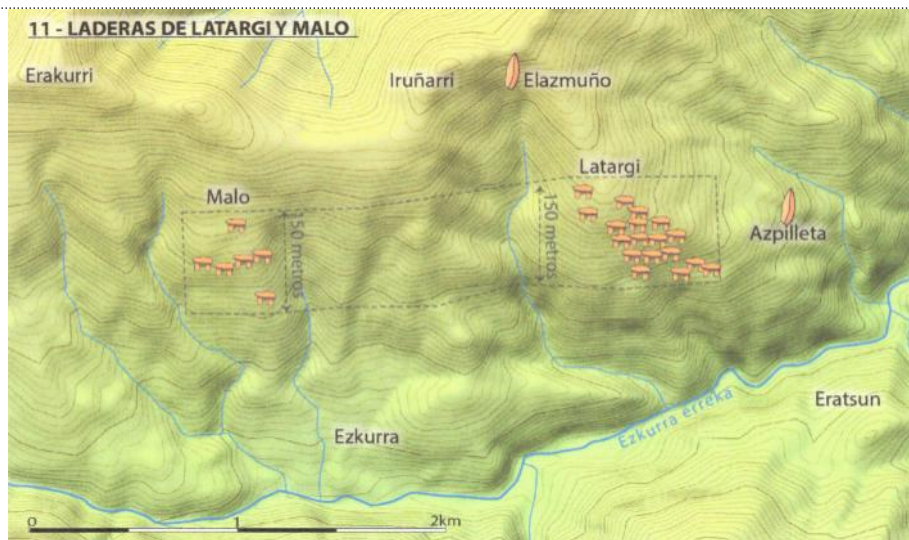

**Ladera de Latargi (Erasun):**

**12.- Latargi 12**  
**X: 597045 Y: 4771919 Z: 835**

Hay un aspecto de los dólmenes que todavía no se ha estudiado, y es la coincidencia de la ubicación de muchos de ellos con puestos de caza de aves migratorias que se siguen utilizando en la actualidad. Decenas y decenas de dólmenes aparecen situados justo en los collados o laderas de montaña donde en la actualidad están instaladas modernas palomeras.

Los seres que vivieron en estas tierras hace cinco milenios ya disponían de arcos para la caza de animales terrestres. Es lógico pensar que también lanzarían sus puntas de flecha a las aves que se les ponían a tiro, ¿no? Las flechas lanzadas con los arcos actuales pueden superar distancias de 100 metros. Si las flechas lanzadas con los arcos prehistóricos alcanzasen una distancia de unos 25 metros, sería suficiente para abatir determinadas aves.

En Malerreka existe una ladera de montaña donde se han localizado nada menos que 18 dólmenes, agrupados en un espacio relativamente pequeño. No hay en todo Euskal Herria un lugar donde exista una concentración tan grande de dólmenes. ¿Acaso se morían aquí más personas que en otros lugares, o sentían preferencia por esta empinada ladera rocosa por la que es incómodo incluso caminar? **De ser cierta la teoría de que los dólmenes fueron construidos para realizar enterramientos**, esta ladera sería el mayor cementerio prehistórico de Euskal Herria.

Es cierto que allí existen numerosas losas de piedra, lo cual favorece la construcción de dólmenes porque evita realizar el transporte del material, pero también hay concentraciones similares de lajas en muchísimos lugares de la montaña vasca, y no por eso se han construido dólmenes.

Este paraje se conoce como Latargi, y está situado enfrente del pueblo de Eratsun, al otro lado de la carretera que enlaza el puerto de Ezkurra con Doneztebe. Los dólmenes se ubican en una ladera de fuerte desnivel, en la parte más soleada de la montaña. El dolmen más bajo, denominado **Latargi 18**, está ubicado a 703 metros de altitud y el más alto, **Latargi 13**, a 848 metros. En este espacio de casi 150 metros de desnivel entre uno y otro se sitúan los 18 dólmenes, y justo al lado de varios de ellos existen puestos para la caza de paloma que siguen siendo utilizados por los vecinos de Eratsun en la actualidad.

De hecho, se trata de una ladera muy apropiada para este fin. En otoño, durante la época de paso de las aves migratorias, las palomas que llegan desde el norte tienden a arrimarse hacia ella, pero sin sobrepasar una cierta altura para no verse afectadas por el viento y aprovechar mejor las condiciones de este pasillo natural entre Doneztebe y el puerto de Ezkurra.

Las placas señaladoras colocadas junto a muchos de estos dólmenes ayudan a localizarlos, ya que se trata de pequeñas construcciones y la mayoría de ellas están mimetizadas con el entorno.