

País = <b>España</b>	Comunidad Autónoma = <b>Navarra</b>	Provincia ( <b>31</b> ): <b>Navarra</b>	Municipio = <b>Erasun</b>
----------------------	-------------------------------------	---	---------------------------

Zona megalítica ( <b>05</b> ): <b>Erakurri – Mendaur</b>	Monumento ( <b>01</b> ): <b>Dolmen</b>	Nº. ( <b>18</b> ):	Nombre: <b>LATARGI 7</b>	Hilharriak: <b>31-05-01-18</b>
--	--	--------------------	--------------------------	--------------------------------

COORDENADAS: Hoja **90-I** (Ituren). I. G. N. Escala 1: 25.000. **U.T.M. Huso 30 T.** = X: 597.461, Y: 4.772.070, Z: 782. **European 1979.**  
 Hoja **90-I** (Ituren). I. G. N. Escala 1: 25.000. **U.T.M. Huso 30 T.** = X: 597.358, Y: 4.771.861, Z: 782. **ETRS 89.**

LOCALIZACIÓN: Se halla situado al nor-noroeste de Eratsun, al sureste del monte Iruñiarri y al noroeste de la localidad de Saldias.

ACCESO: Desde la carretera Leitzá-Donztebe (Santesteban), en el Km. 25 (NA-170), a ciento cincuenta metros del cruce hacia el núcleo de Eratsun, tomar la que asciende hasta la cota de Elazmuño. Recorridos tres kilómetros setecientos metros, deberemos dejar esta, internándonos a la izquierda por una pista, para, recorridos unos ciento cincuenta metros llegar al espolón rocoso de Latargi. Tenemos que ascender por esta pista hasta llegar a la curva que hace a la derecha para dirigirnos hacia un pequeño rellano que hay justo debajo del poste de tendido eléctrico, donde veremos entre los helechos, este dolmen sin ninguna dificultad.

DESCRIPCIÓN: **Dolmen.** Situado en un mínimo rellano de la loma, justo por donde pasa el tendido eléctrico, crece la árgoma, el brezo y el helecho . Tiene un túmulo formado por grandes lajas de la zona que mide 6m de diámetro, teniendo una altura mínima, prácticamente a nivel del terreno. Tiene como la mayoría de los dólmenes de esta zona un peristalito bastante reforzado sobre todo por la parte de la caída con el fin de contener el monumento para que no se vaya ladera abajo, cosa que parece que a pesar del tiempo transcurrido, lo han conseguido. Cámara de 2 losas en la zona N y otras 2 en la zona S. En los dos casos podrían ser partes de la misma laja, ya que tienden a dividirse este tipo de lajas.

La losa nº. 1 (N exterior) mide, 1,30m de largo, 0,90m de alto y 0,12m de grosor, orientada a 120°.

La losa nº. 2 (N interior) mide, 0,80m de largo, 0,60m de alto y 0,17m de grosor, orientada a 120°.

La losa nº. 3 (S exterior) mide, 1,70m de largo, 0,40m de alto y 0,15m de grosor, orientada a 80°.

La losa nº. 4 (S interior) mide, 0,70m de largo, 0,10m de alto y 0,13m de grosor, orientada a 80°.

Materiales, areniscas del terreno.

HISTORIA: Localizado por Arantxa **Lizarralde** Mondragon y Luis **Millán** San Emeterio, el 27 de Enero de 1991. No se ha practicado excavación.

- BIBLIOGRAFIA:
- 1.992 **Ezkurdia** Manrique, Miguel.  
*Sección de Prehistoria. Nuevas comunicaciones. Gorosti, nº. 9.* Pamplona-Iruña, p. 96.
  - 1.995/96 **Barrio Bazaco**, Luis del – **Gaztelu** Iraundegi, Iñaki – **Millán** San Emeterio, Luis.  
*Quince nuevos megalitos en la estación Erakurri-Mendaur (Navarra). Trabajos de Arqueología Navarra, nº. 12.* Pamplona-Iruña, pp. 44-45-52-61.
  - 2.005 Balere **Barrero** Hidalgo – Iñaki **Gaztelu** Iraundegi – Alfonso **Martínez** Manteca – Goyo **Mercader** Mendiburu – Luis **Millán** San Emeterio – Manolo **Tamayo** Cervigón – Iñigo **Txintxurreta** Díaz.  
*Carta Arqueológica de Navarra. (Monumentos Megalíticos).*  
**Cuadernos de Arqueología de la Universidad de Navarra.** Pamplona-Iruña, nº. 13, p. 26.
  - 2.021 **Vigor** Magallón, Iñaki.  
*Rutas prehistóricas por Navarra. 11. Las enigmáticas laderas de Latargi y Malo.*  
**De par en par.** Pamplona-Iruña, pp. 212 – 213 – 214.

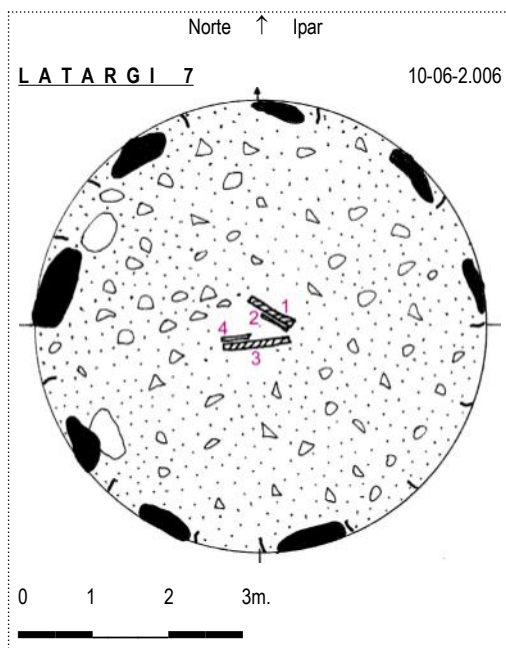

País = <b>España</b>	Comunidad Autónoma = <b>Navarra</b>	Provincia (31): <b>Navarra</b>	Municipio = <b>Erasun</b>
Zona megalítica (05): <b>Erakurri – Mendaur</b>	Monumento (01): <b>Dolmen</b>	Nº. (18):	Nombre: <b>LATARGI 7</b>
			Hilharrriak: <b>31-05-01-18</b>

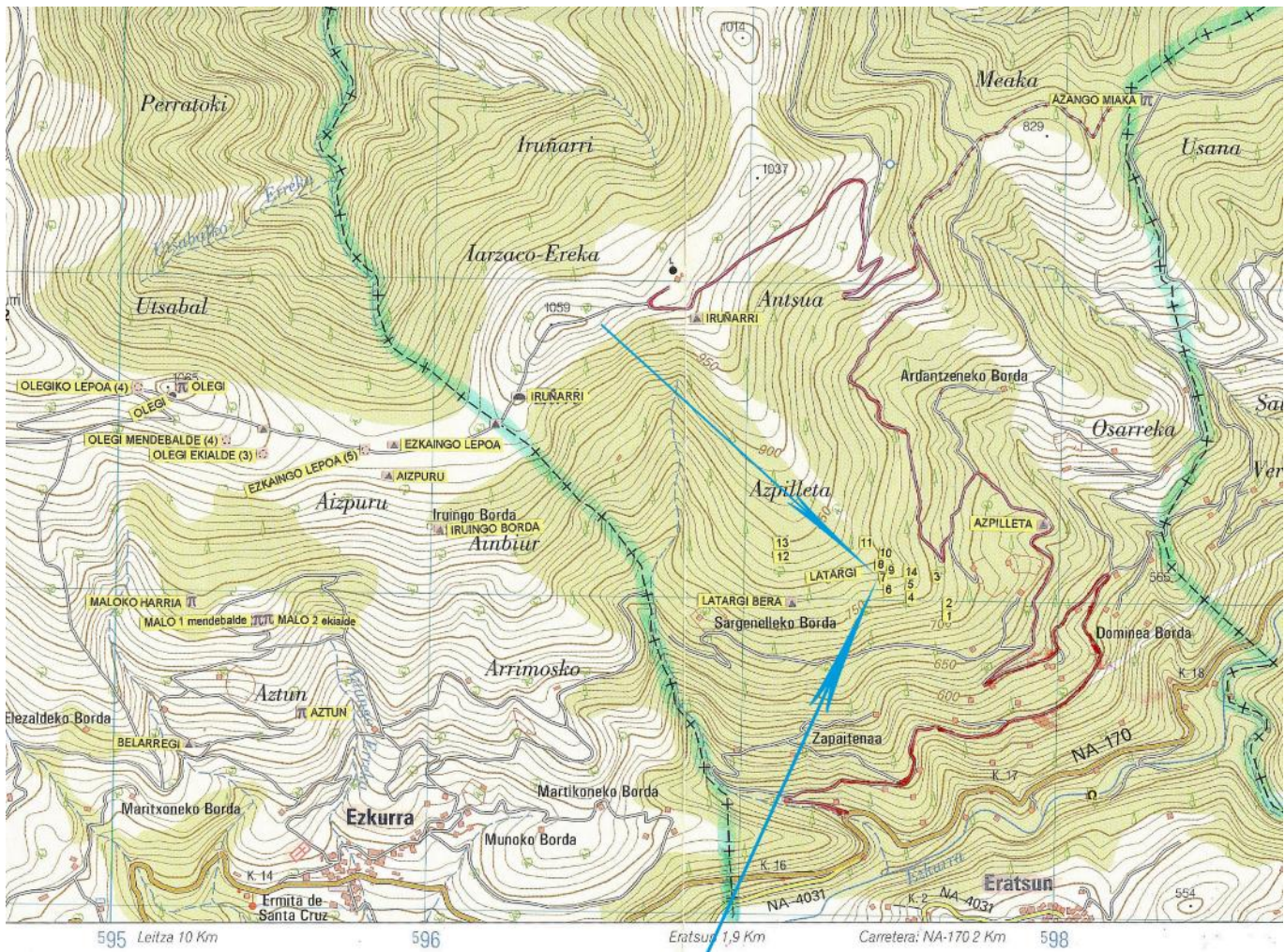

Dolmen (18): **Latargi 7**. Hoja 90-I (Ituren). I. G. N. Escala 1: 25.000. U.T.M. Huso 30 T. = X: 597.461, Y: 4.772.070, Z: 782. ED 50. 13 de julio de 2002

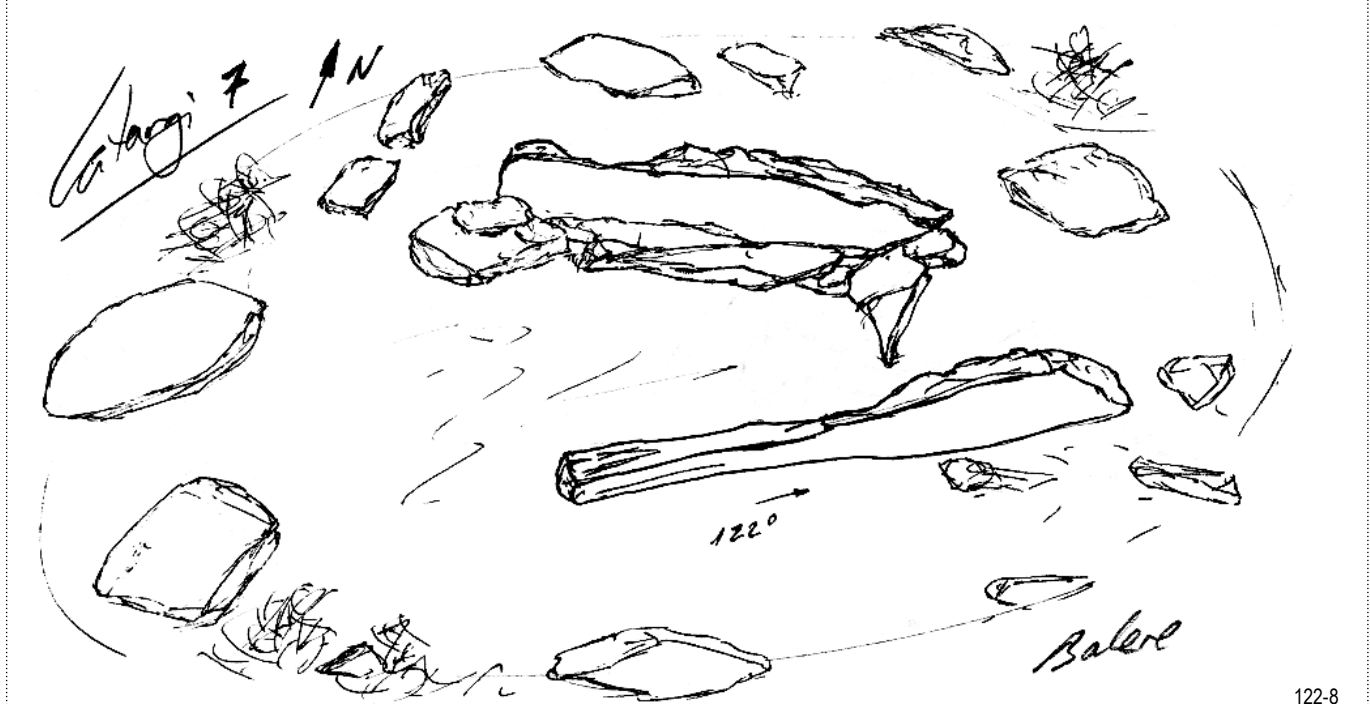

122-8

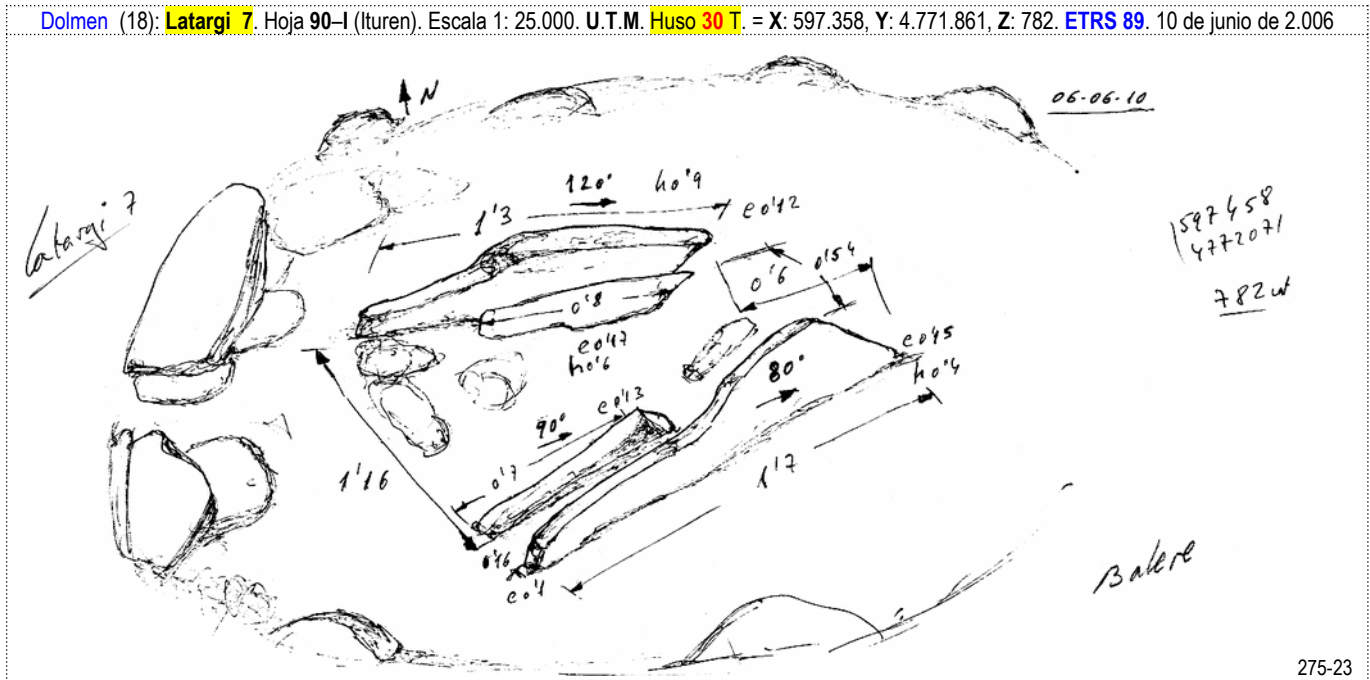

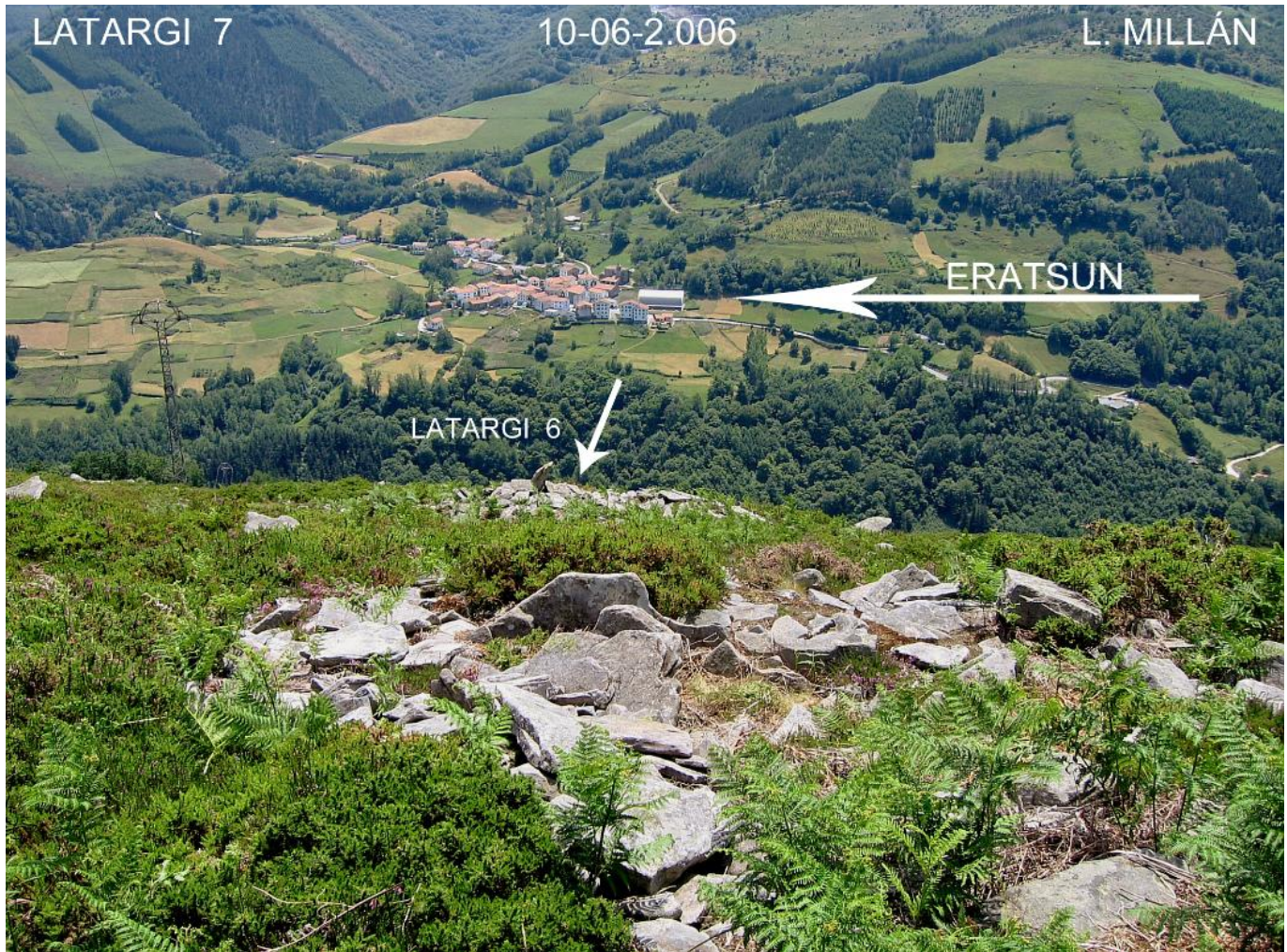

País = <b>España</b>	Comunidad Autónoma = <b>Navarra</b>	Provincia (31): <b>Navarra</b>	Municipio = <b>Erasun</b>
Zona megalítica (05): <b>Erakurri – Mendaur</b>	Monumento (01): <b>Dolmen</b>	Nº. (18):	Nombre: <b>LATARGI 7</b>
			Hilharriak: <b>31-05-01-18</b>

**1.992** Ezkurdia Manrique, Miguel.  
*Sección de Prehistoria. Nuevas comunicaciones. Gorosti, nº. 9.* Pamplona–Iruña, p. 96.

**SECCIÓN DE PREHISTORIA**  
 Nuevas comunicaciones  
**LATARGI, III, IV, V, VI y VII.** Dolmen fecha de localización 27-1-1991 Luis Millán y Arantxa Lizarralde.

**1.995/96** Barrio Bazaco, Luis del – **Gatzelu** Iraundegi, Iñaki – **Millán** San Emeterio, Luis.  
*Quince nuevos megalitos en la estación Erakurri–Mendaur (Navarra). Trabajos de Arqueología Navarra, nº. 12.*  
 Pamplona–Iruña, pp. 44-45-52-61.

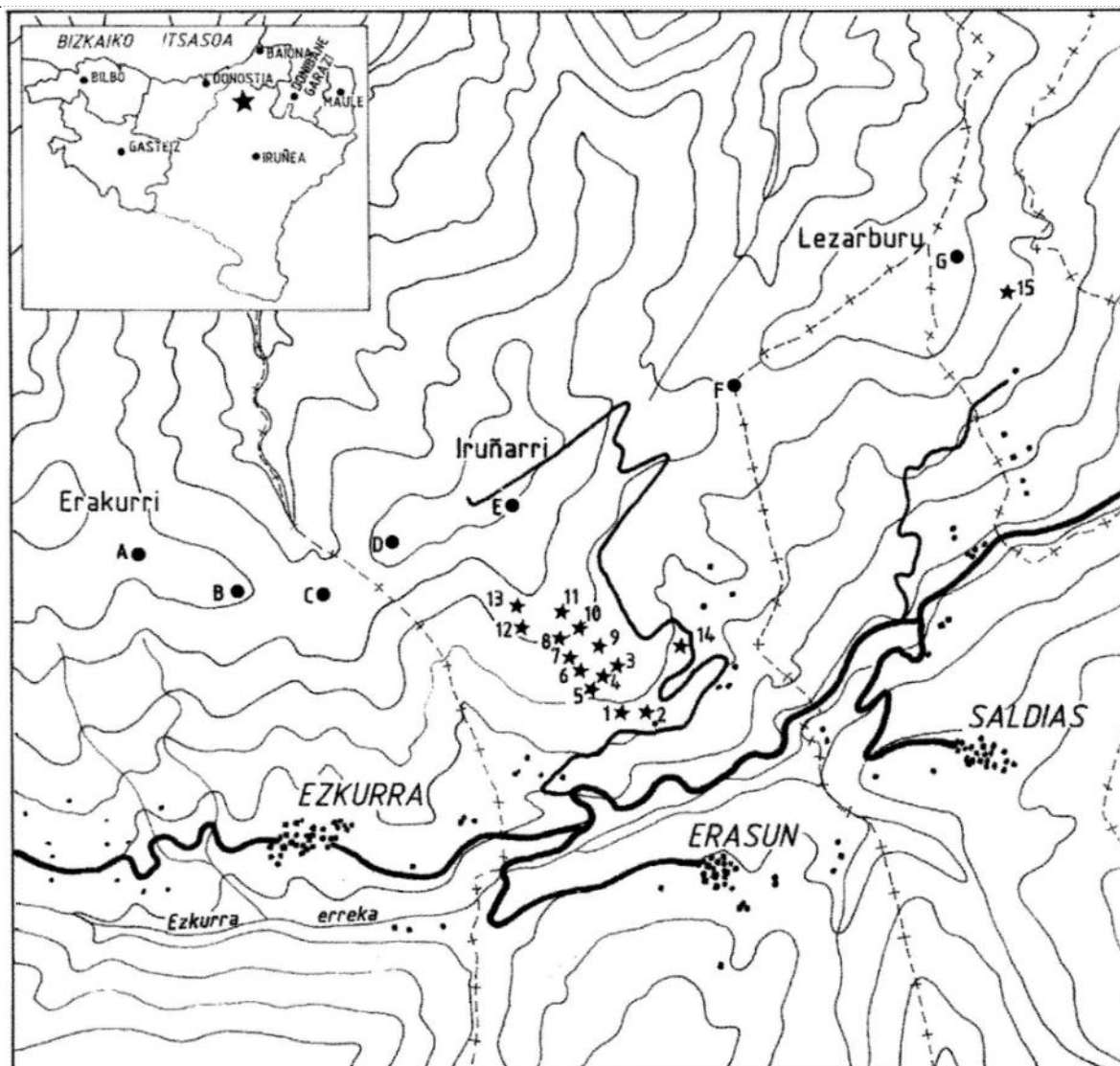

(Fragmento reproducido de la hoja 90 Sumbilla, escala 1:50.000, publicada por el Instituto Geográfico y Catastral).  
 Situación de los nuevos megalitos:

- |                      |                            |                        |
|----------------------|----------------------------|------------------------|
| 1. Dolmen Latargi 1  | 6. Dolmen Latargi 6        | 11. Dolmen Latargi 11  |
| 2. Dolmen Latargi 2  | 7. <b>Dolmen Latargi 7</b> | 12. Dolmen Latargi 12  |
| 3. Dolmen Latargi 3. | 8 Dolmen Latargi 8         | 13. Dolmen Latargi 13  |
| 4. Dolmen Latargi 4  | 9 Dolmen Latargi 9         | 14. Monolito Azpilleta |
| 5. Dolmen Latargi 5  | 10. Dolmen latargi 10      | 15. Dolmen Larregoiena |

Otros megalitos catalogados en la zona:

- |   |   |                        |
|---|---|------------------------|
| A. Conjunto de cromlechs Olegi Mendebal | C. Conjunto de cromlechs Ezkaingo Lepoa | F. Dolmen Azango Miaka |
| B. Conjunto de cromlechs Olegi Ekialde  | D. Túmulo Iruñarri                      | E. Monolito Iruñarri   |
|   |   | G. Túmulo Lezarburu    |

País = <b>España</b>	Comunidad Autónoma = <b>Navarra</b>	Provincia (31): <b>Navarra</b>	Municipio = <b>Erasun</b>
----------------------	-------------------------------------	--------------------------------	---------------------------

Zona megalítica (05): <b>Erakurri – Mendaur</b>	Monumento (01): <b>Dolmen</b>	Nº. (18):	Nombre: <b>LATARGI 7</b>	Hilharriak: <b>31-05-01-18</b>
---	-------------------------------	-----------	--------------------------	--------------------------------

**1.995/96** Barrio Bazaco, Luis del – **Gaztelu Iraundegi, Iñaki – Millán** San Emeterio, Luis.  
*Quince nuevos megalitos en la estación Erakurri-Mendaur (Navarra). Trabajos de Arqueología Navarra, nº. 12.*  
 Pamplona-Iruña, pp. 44-45-52-61.



<b>DENOMINACIÓN:</b>	LATARGI VII
<b>LOCALIZACIÓN:</b>	Estación megalítica Erakurri-Mendaur. Término municipal de Erasun. Navarra.
<b>COORDENADAS:</b>	Hoja 90 (Sumbilla), escala 1:50.000, I.G.C. Longitud: 01°52'57". Latitud: 43°05'35". Altitud: 783 m.s.n.m.
<b>DESCRIPCIÓN:</b>	Dolmen. Túmulo de 6 m. de diámetro, prácticamente a nivel del terreno. Erigido en ladera, se encuentra conformado por diversos anillos de lajas enhiestas imbricadas, que a la vez constituyen una estructura de contención ladera abajo, en el sector meridional. Cámara de dos lajas a la vista dispuestas oblicuas, apuntadas al E., una al N (1,30 x 1,00 x 0,15/0,08 m.), partida en dos piezas, basculadas al interior, y otra al S. (1,80 x 0,40 x 0,15/0,05 m.). Orientación de la cámara al E. Materiales, areniscas del terreno.
<b>HISTORIA:</b>	Localizado por Arantxa Lizarralde y Luis Millán, el 27 de Enero de 1991. No se ha practicado excavación.
<b>BIBLIOGRAFÍA:</b>	Gorosti. Sección de Prehistoria. (1992).

País = <b>España</b>	Comunidad Autónoma = <b>Navarra</b>	Provincia (31): <b>Navarra</b>	Municipio = <b>Erasun</b>
----------------------	-------------------------------------	--------------------------------	---------------------------

Zona megalítica (05): <b>Erakurri – Mendaur</b>	Monumento (01): <b>Dolmen</b>	Nº. (18):	Nombre: <b>LATARGI 7</b>	Hilharriak: <b>31-05-01-18</b>
---	-------------------------------	-----------	--------------------------	--------------------------------

**2.005** Balere **Barrero** Hidalgo – Iñaki **Gaztelu** Iraundegi – Alfonso **Martínez** Manteca – Goyo **Mercader** Mendiburu – Luis **Millán** San Emeterio – Manolo **Tamayo** Cervigón – Iñigo **Txintxurreta** Díaz.  
*Carta Arqueológica de Navarra. (Monumentos Megalíticos).*  
**Cuadernos de Arqueología de la Universidad de Navarra.** Pamplona–Iruña, nº. **13**, p. 26.

<b>(31): NAVARRA</b>	<b>MONUMENTOS MEGALÍTICOS</b>	<b>HILHARRIAK</b>	<b>(05): ERAKURRI – MENDAUR</b>
----------------------	-------------------------------	-------------------	---------------------------------

Municipio	Nº.	(01): <b>DÓLMENES</b>	LOCALIZADO POR	FECHA	Mapa	Coordenadas U.T.M. <b>30 T ED 50</b>
Saldias	01	Azango miaka	Jesús Elósegui Irazusta	1.961-03-25	90-I	X: 598.295, Y: 4.773.610, Z: 785. Bien
Elgorriaga	02	Zumaleku	Tomás López Sellés	1.976-04-03	90-II	X: 606.990, Y: 4.778.310, Z: 460. Bien
Elgorriaga	03	Bostorratz	Tomás López Sellés	1.976-04-03	90-I	X: 606.550, Y: 4.778.470, Z: 445. Bien
Elgorriaga	04	Malkorgaña	Francisco Ondarra Erdozia	1.977-10-27	90-I	X: 606.025, Y: 4.778.048, Z: 490. Bien
Iñuren	05	Baikuntzeko etxola	Francisco Ondarra Erdozia	1.980-01-26	90-I	X: 603.167, Y: 4.777.845, Z: 695. Bien
Iñuren	06	Amezitia	Francisco Ondarra Erdozia	1.980-02-03	90-I	X: 604.745, Y: 4.774.923, Z: 455. Bien
Sunbilla	07	Ixtoltzar gaina	Iñaki Gaztelu Iraundegi– Luis Millán San Emeterio	2.006-03-18	90-II	X: 606.110, Y: 4.782.945, Z: 624. Bien
Iñuren	08	Aitzurra	Francisco Ondarra Erdozia	1.987-04-29	90-I	X: 604.992, Y: 4.777.805, Z: 490. Bien
Iñuren	09	Arrutala (Arrasado en 2006)	Francisco Ondarra Erdozia	1.987-05-02	90-I	X: 605.195, Y: 4.777.350, Z: 325. Bien
Iñuren	10	Epeintzako kaskua	Francisco Ondarra Erdozia	1.987-05-02	90-I	X: 605.310, Y: 4.777.125, Z: 334. Bien
Iñuren	11	Garatama	Francisco Ondarra Erdozia	1.987-05-09	90-I	X: 605.170, Y: 4.776.767, Z: 263. Bien
Iñuren	12	Erdiko xenda	Francisco Ondarra Erdozia	1.987-10-17	90-I	X: 604.000, Y: 4.778.505, Z: 845. Bien
Erasun	13	Latargi 12	Iñaki Gaztelu – Miren Karmele Manzanas Hidalgo	1.988-02-13	90-I	X: 597.146, Y: 4.772.132, Z: 836. Bien
Erasun	14	Latargi 11	Luis Del Barrio Bazako	1.991-01-21	90-I	X: 597.362, Y: 4.772.166, Z: 815. Bien
Erasun	15	Latargi 10	Luis Del Barrio Bazako	1.991-01-21	90-I	X: 597.446, Y: 4.772.116, Z: 795. Bien
Erasun	16	Latargi 9	Arantxa Lizarralde Mondragon – Luis Millán	1.991-01-27	90-I	X: 597.479, Y: 4.772.086, Z: 791. Bien
Erasun	17	Latargi 8	Arantxa Lizarralde Mondragon – Luis Millán	1.991-01-27	90-I	X: 597.451, Y: 4.772.088, Z: 793. Bien
Erasun	18	Latargi 7	Arantxa Lizarralde Mondragon – Luis Millán	1.991-01-27	90-I	X: 597.461, Y: 4.772.070, Z: 782. Bien
Erasun	19	Latargi 6	Arantxa Lizarralde Mondragon – Luis Millán	1.991-01-27	90-I	X: 597.471, Y: 4.772.048, Z: 772. Bien
Iñuren	20	Aitzurrako lepoa	Luis Millán San Emeterio	1.991-02-17	90-I	X: 604.906, Y: 4.777.713, Z: 463. Bien
Iñuren	21	Goiko borda 1 norte	Iñaki Gaztelu – Miren Karmele Manzanas Hidalgo	1.991-05-26	90-I	X: 605.330, Y: 4.777.560, Z: 385. Bien
Zubieta	22	Makillipardi (Mutilona)	Miguel Echegaray – Francisco Ondarra	1.991-09-10	90-I	X: 601.878, Y: 4.777.485, Z: 740. Bien
Zubieta	23	Pagazelaieta	Miguel Echegaray – Francisco Ondarra	1.991-12-07	90-I	X: 601.680, Y: 4.777.357, Z: 635. Bien
Labaien	24	Larregoiena	Iñaki Gaztelu – Miren Karmele Manzanas Hidalgo	1.992-03-19	90-I	X: 599.711, Y: 4.773.862, Z: 705. Bien
Labaien	25	Lezarburu	Iñaki Gaztelu – Miren Karmele Manzanas Hidalgo	1.992-03-19	90-I	X: 599.319, Y: 4.774.215, Z: 795. Bien
Erasun	26	Latargi 13	Luis Millán San Emeterio	2.002-03-20	90-I	X: 597.127, Y: 4.772.180, Z: 848. Bien
Erasun	27	Latargi 3	Arantxa Lizarralde Mondragon – Luis Millán	2.002-03-20	90-I	X: 597.571, Y: 4.772.079, Z: 760. Bien
Erasun	28	Latargi 4	Iñaki Gaztelu – Miren Karmele Manzanas Hidalgo	1.992-04-11	90-I	X: 597.514, Y: 4.772.004, Z: 751. Bien
Erasun	29	Latargi 5	Iñaki Gaztelu – Miren Karmele Manzanas Hidalgo	1.992-04-11	90-I	X: 597.520, Y: 4.772.019, Z: 756. Bien
Erasun	30	Latargi 1	Iñaki Gaztelu – Miren Karmele Manzanas Hidalgo	1.992-04-11	90-I	X: 597.662, Y: 4.771.957, Z: 707. Bien
Erasun	31	Latargi 2	L. Barrio – I. Gaztelu – L. Millán – Miguel Sierra	1.995-11-11	90-I	X: 597.662, Y: 4.771.967, Z: 711. Bien
Erasun	32	Latargi 14	Alfonso Martínez – Luis Millán	1.997-08-15	90-I	X: 597.515, Y: 4.772.052, Z: 769. Bien
Iñuren	33	Goiko borda 2 sur	Alfonso Martínez – Goyo Mercader – Luis Millán	1.998-01-03	90-I	X: 605.447, Y: 4.777.425, Z: 355. Bien
Erasun	34	Latargi 15*	Iñaki Gaztelu – Miren Karmele Manzanas Hidalgo	1.999-07-01	90-I	X: 597.413, Y: 4.772.106, Z: 796. Bien
Sunbilla	35	Oiantzar	B. Barrero – A. Martínez – G. Mercader – L. Millán	2.001-04-14	90-I	X: 606.629, Y: 4.778.759, Z: 445. Bien
Saldias	36	Urrutiña	Miguel Mari Elósegi Iruñtia	2.003-11-19	90-I	X: 599.185, Y: 4.773.771, Z: 803. Bien
Labaien	37	Urrutiña 2 este (Iturzabal)	Iñigo Txintxurreta Díaz	2.003-11-22	90-I	X: 599.412, Y: 4.773.785, Z: 745. Bien
Ezkurra	38	Maloko harria	José Miguel Elósegi Aldasoro	2.004-02-02	90-I	X: 595.265, Y: 4.771.948, Z: 840. Bien
Ezkurra	39	Malo 1 centro	José Miguel Elósegi Aldasoro	2.004-02-03	90-I	X: 595.440, Y: 4.771.910, Z: 815. Bien
Ezkurra	40	Malo 2 este	José Miguel Elósegi Aldasoro	2.004-02-03	90-I	X: 595.483, Y: 4.771.922, Z: 815. Bien
Ezkurra	41	Aztun	José Miguel Elósegi Aldasoro	2.004-02-05	90-I	X: 595.593, Y: 4.771.627, Z: 695. Bien
Ezkurra	42	Malo 3 oeste	Iñaki Gaztelu – Miren Karmele Manzanas Hidalgo	2.004-02-09	90-I	X: 595.358, Y: 4.771.920, Z: 815. Bien
Santesteban	43	Axkin 1 norte	Iñigo Txintxurreta Díaz	2.005-09-13	90-II	X: 608.075, Y: 4.777.641, Z: 325. Bien
Sunbilla	44	Ugazta 1 oeste	Iñigo Txintxurreta Díaz	2.005-10-11	90-I	X: 605.907, Y: 4.778.250, Z: 570. Bien
Ezkurra	45	Maloa	José Miguel Elósegi Aldasoro	2.007-11-17	90-I	X: 595.372, Y: 4.772.057, Z: 852. Bien
Erasun	46	Latargi 16	Gaztelu – Mercader – Millán – Soto – Txintxurreta	2.009-03-20	90-I	X: 597.505, Y: 4.772.036, Z: 764. Bien
Erasun	47	Latargi 17	Gaztelu – Mercader – Millán – Soto – Txintxurreta	2.009-03-20	90-I	X: 597.493, Y: 4.772.074, Z: 779. Bien
Erasun	48	Latargi 18	Luis Millán San Emeterio	2.009-03-21	90-I	X: 597.678, Y: 4.771.946, Z: 703. Bien
Sunbilla	49	Ugazta 2 este	Xabier Taberna Macazaga – Iñigo Txintxurreta Díaz	2.009-04-02	90-I	X: 605.944, Y: 4.778.236, Z: 560. Bien
Erasun	50	Arbeako harria	Inaxio Elizegi Egilegor	2.009-08-22	90-I	X: 596.164, Y: 4.776.089, Z: 679. Bien
Erasun	51	Arbeako lepoa	Iñigo Txintxurreta Díaz	2.009-12-10	90-I	X: 595.891, Y: 4.775.845, Z: 666. Bien
Ezkurra	52	Olegi	Xabier Taberna Macazaga	2.010-04-28	90-I	X: 595.192, Y: 4.772.643, Z: 1.064. Bien
Erasun	53	Latargi 19*	Javier Castro		90-I	X: 597.149, Y: 4.772.085, Z: 822. Bien
Santesteban	54	Axkin 2 sur	Inaxio Elizegi Egilegor	2.010-12-19	90-II	X: 608.224, Y: 4.777.240, Z: 270. Bien
Santesteban	55	Axkin 3*	Barrero–Mercader–Millán–Tamayo–Txintxurreta	2.011-01-29	90-II	X: 608.198, Y: 4.777.243, Z: 270. Bien
Labaien	56	Lizarondo	Gabriel Fuentes Nieto	2.021-06-23	90-I	X: 599.925, Y: 4.773.280, Z: 465. Bien

País = <b>España</b>	Comunidad Autónoma = <b>Navarra</b>	Provincia (31): <b>Navarra</b>	Municipio = <b>Erasun</b>
Zona megalítica (05): <b>Erakurri – Mendaur</b>	Monumento (01): <b>Dolmen</b>	Nº. (18):	Nombre: <b>LATARGI 7</b>
			Hilharriak: <b>31-05-01-18</b>

**2.021** **Vigor** Magallón, Iñaki.  
*Rutas prehistóricas por Navarra. 11. Las enigmáticas laderas de Latargi y Malo.*  
**De par en par.** Pamplona–Iruña, pp. 212 – 213 – 214.

## 11. LAS ENIGMATICAS LADERAS DE LATARGI Y MALO

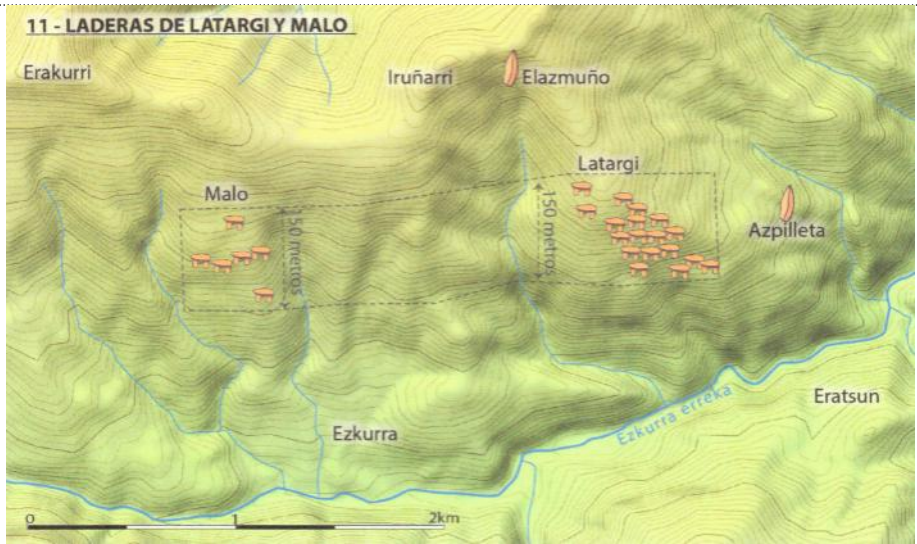

**Ladera de Latargi (Erasun):**

**7.- Latargi 7**  
**X: 597367 Y: 4771861 Z: 780**

Hay un aspecto de los dólmenes que todavía no se ha estudiado, y es la coincidencia de la ubicación de muchos de ellos con puestos de caza de aves migratorias que se siguen utilizando en la actualidad. Decenas y decenas de dólmenes aparecen situados justo en los collados o laderas de montaña donde en la actualidad están instaladas modernas palomeras.

Los seres que vivieron en estas tierras hace cinco milenios ya disponían de arcos para la caza de animales terrestres. Es lógico pensar que también lanzarían sus puntas de flecha a las aves que se les ponían a tiro, ¿no? Las flechas lanzadas con los arcos actuales pueden superar distancias de 100 metros. Si las flechas lanzadas con los arcos prehistóricos alcanzasen una distancia de unos 25 metros, sería suficiente para abatir determinadas aves.

En Malerreka existe una ladera de montaña donde se han localizado nada menos que 18 dólmenes, agrupados en un espacio relativamente pequeño. No hay en todo Euskal Herria un lugar donde exista una concentración tan grande de dólmenes. ¿Acaso se morían aquí más personas que en otros lugares, o sentían preferencia por esta empinada ladera rocosa por la que es incómodo incluso caminar? **De ser cierta la teoría de que los dólmenes fueron construidos para realizar enterramientos**, esta ladera sería el mayor cementerio prehistórico de Euskal Herria.

Es cierto que allí existen numerosas losas de piedra, lo cual favorece la construcción de dólmenes porque evita realizar el transporte del material, pero también hay concentraciones similares de lajas en muchísimos lugares de la montaña vasca, y no por eso se han construido dólmenes.

Este paraje se conoce como Latargi, y está situado enfrente del pueblo de Eratsun, al otro lado de la carretera que enlaza el puerto de Ezkurra con Doneztebe. Los dólmenes se ubican en una ladera de fuerte desnivel, en la parte más soleada de la montaña. El dolmen más bajo, denominado **Latargi 18**, está ubicado a 703 metros de altitud y el más alto, **Latargi 13**, a 848 metros. En este espacio de casi 150 metros de desnivel entre uno y otro se sitúan los 18 dólmenes, y justo al lado de varios de ellos existen puestos para la caza de paloma que siguen siendo utilizados por los vecinos de Eratsun en la actualidad.

De hecho, se trata de una ladera muy apropiada para este fin. En otoño, durante la época de paso de las aves migratorias, las palomas que llegan desde el norte tienden a arrimarse hacia ella, pero sin sobrepasar una cierta altura para no verse afectadas por el viento y aprovechar mejor las condiciones de este pasillo natural entre Doneztebe y el puerto de Ezkurra.

Las placas señalizadoras colocadas junto a muchos de estos dólmenes ayudan a localizarlos, ya que se trata de pequeñas construcciones y la mayoría de ellas están mimetizadas con el entorno.