

País = <b>España</b>	Comunidad Autónoma = <b>Navarra</b>	Provincia ( <b>31</b> ): <b>Navarra</b>	Municipio = <b>Eratsun</b>
----------------------	-------------------------------------	---	----------------------------

Zona megalítica ( <b>05</b> ): <b>Erakurri – Mendaur</b>	Monumento ( <b>01</b> ): <b>Dolmen</b>	Nº. ( <b>26</b> ):	Nombre: <b>Latargi XIII</b>	Hilharriak: <b>31-05-01-26</b>
--	--	--------------------	-----------------------------	--------------------------------

COORDENADAS: Hoja **90-I** (Ituren). I. G. N. Escala 1: 25.000. U.T.M. Huso **30 T**. = X: 597.127, Y: 4.772.180, Z: 848. **European 1979. (ED 50)**.  
 Hoja **90-I** (Ituren). I. G. N. Escala 1: 25.000. U.T.M. Huso **30 T**. = X: 597.024, Y: 4.771.971, Z: 848. **ETRS 89. (WGS 84)**.

LOCALIZACIÓN: Se halla situado al noroeste de la localidad de Eratsun, al sureste del monte Iruñarri, en medio de varios dólmenes de la loma Latargi.

ACCESO: Desde la carretera Leitza–Doneztebe (Santesteban), en el Km. 25 (NA-170), después de haber pasado por la población de Ezkurra, a ciento cincuenta metros del cruce hacia el núcleo de Eratsun, tomar la estrecha carretera que asciende hasta la cota de Elazmuño, próximo a la cual se localiza el enigmático monolito de Iruñarri. Recorridos tres kilómetros y setecientos metros, deberemos dejar esta, internándonos a la izquierda por una pista, para, recorridos unos ciento cincuenta metros llegar al espolón rocoso de Latargi. Tenemos que ascender por esta pista hasta llegar a la altura del último puesto de caza de piedra que hay antes de llegar al bosque, para coger un sendero a la izquierda que tras recorrer unos doscientos cincuenta metros sin apenas desnivel llegaremos a la altura del bosque donde veremos primeramente el dolmen de Latargi XII y a unos cincuenta metros de distancia hacia arriba veremos este precioso dolmen, justo al borde de las hayas.

DESCRIPCIÓN: **Dolmen**. Situado en terreno inclinado, entre varias hayas y cerca de grandes bloques de piedras, donde crece algo de helecho. Tiene un túmulo de 6,50m de diámetro y 0,20m de altura, compuesto por lajas pequeñas del lugar, teniendo como todos los monumentos de la zona, restos claros del peristalito. La cámara está compuesta por al menos 8 losas. Le falta la cubierta. Losa nº. **1** mide, 1,70m de largo, 0,45m de alto, 0,15mts de grosor, orientada a los 95°, está rota en dos en la parte S. Losa nº. **2** mide, 0,80m de largo, 0,15m de alto, 0,10m de grosor, orientada a 20°, está situada en la parte W, es la de cierre. Losa nº. **3** mide, 0,70m de largo, 0,25m de alto, 0,10m de grosor, está situada al W y rota en dos. Losa nº. **4** mide, 0,75m de largo, 0,30m de alto, 0,10m de grosor, orientada a 85°, está situada al N, inclinada hacia el S. Losa nº. **5** mide, 1,10m de largo, 0,55m de alto, 0,10m de grosor, está situada al N, inclinada hacia el S. Losa nº. **6** mide, 0,55m de largo, 0,60m de alto, 0,08m de grosor, está situada debajo de la losa nº. 5. Losa nº. **7** mide, 1,30m de largo, 0,60m de alto, 0,05m de grosor, está situada al N, debajo de las losas nº. 4 y 5. Losa nº. **8** mide, 0,45m de largo, 0,20m de alto, 0,05m de grosor, orientada a 10°, está situada al E. Materiales, areniscas del terreno.

HISTORIA: Localizado por Luis **Millán** San Emeterio, el 20 de marzo de 1.992.  
 No se ha practicado excavación.

- BIBLIOGRAFIA:
- 1.992 **Ezkurdia** Manrique, Miguel. Sección de Prehistoria. *Nuevas comunicaciones. Gorosti*, nº. **9**. Pamplona–Iruña, p. 96.
  - 1.995/96 **Del Barrio** Bazaco, Luis – **Gaztelu** Iraundegi, Iñaki – **Millán** San Emeterio, Luis. *Quince nuevos megalitos en la estación Erakurri–Mendaur (Navarra)*. **Trabajos de Arqueología Navarra**, nº. **12**. Pamplona–Iruña, pp. 44-45-58-61.
  - 2.005 Balere **Barrero** Hidalgo – Iñaki **Gaztelu** Iraundegi – Alfonso **Martínez** Manteca – Goyo **Mercader** Mendiburu – Luis **Millán** San Emeterio – Manolo **Tamayo** Cervigón – Iñigo **Txintxurreta** Díaz. *Carta Arqueológica de Navarra. (Monumentos Megalíticos)*. **Cuadernos de Arqueología de la Universidad de Navarra**. Pamplona–Iruña, nº. **13**, p. 26.
  - 2.021 **Vigor** Magallón, Iñaki. *Rutas prehistóricas por Navarra. 11. Las enigmáticas laderas de Latargi y Malo. De par en par*. Pamplona–Iruña, pp. 212 – 213 – 214.

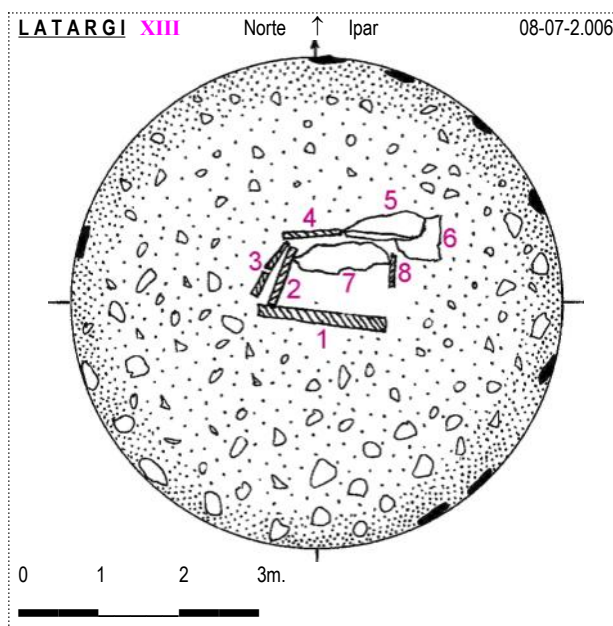

País = <b>España</b>	Comunidad Autónoma = <b>Navarra</b>	Provincia (31): <b>Navarra</b>	Municipio = <b>Eratsun</b>
Zona megalítica (05): <b>Erakurri – Mendaur</b>	Monumento (01): <b>Dolmen</b>	Nº. (26):	Nombre: <b>Latargi XIII</b> Hilharriak: <b>31-05-01-26</b>

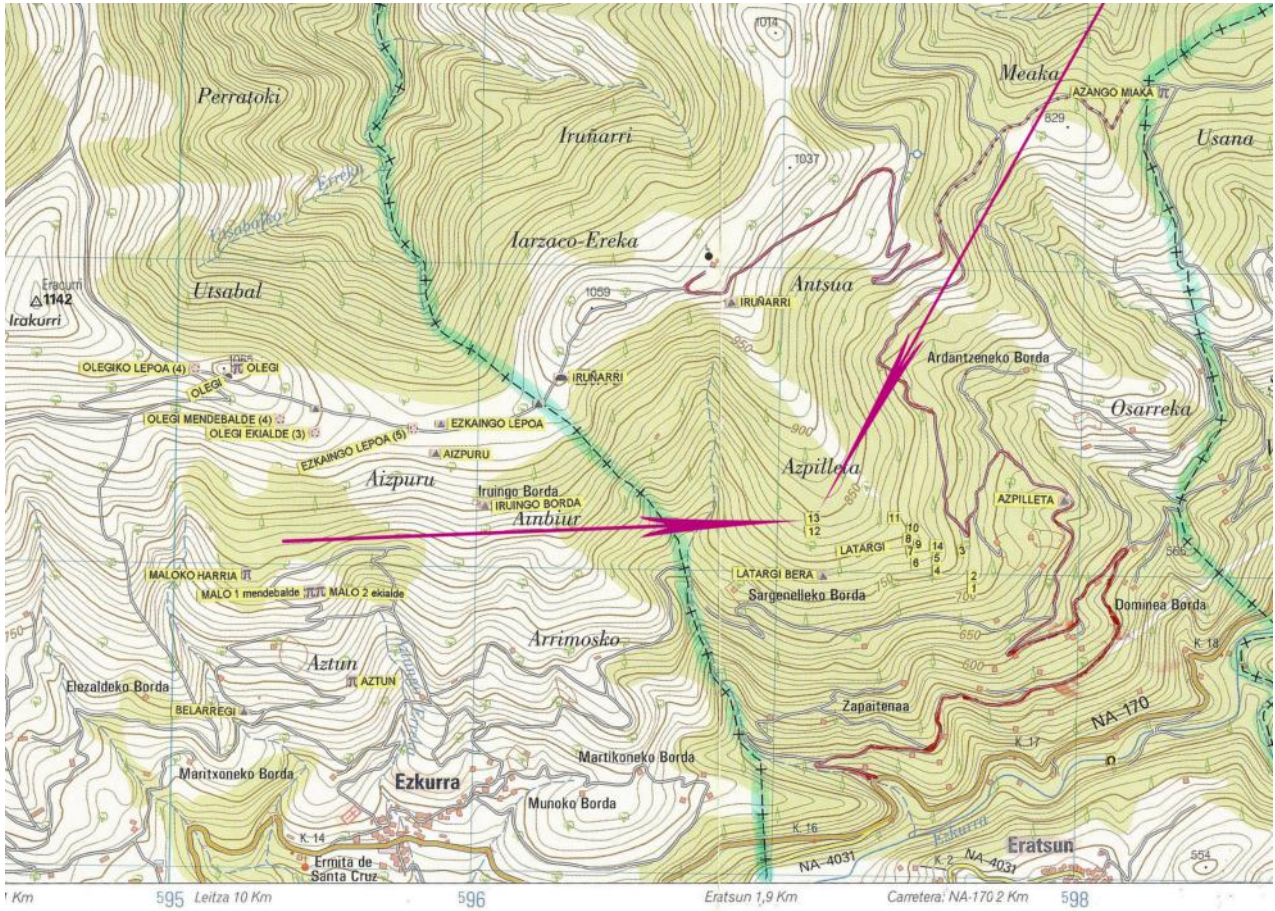

Dolmen (26): Latargi XIII. Hoja 90-I (Ituren). I. G. N. Escala 1: 25.000. U.T.M. Huso 30 T. = X: 597.127, Y: 4.772.180, Z: 848. ED 50. 13 de julio de 2.002

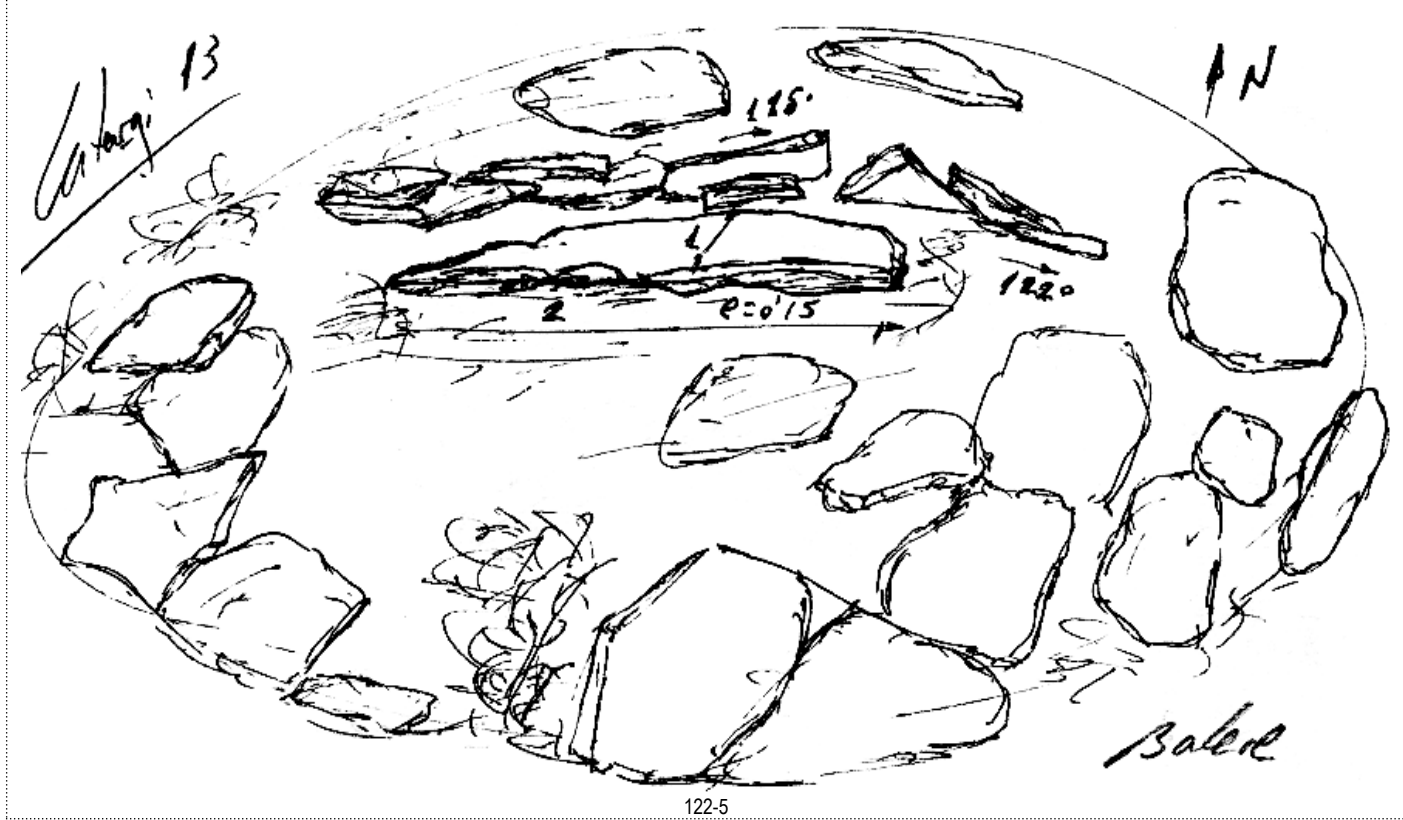

Dolmen (26): **Latargi XIII**. Hoja 90-I (Ituren). Escala 1: 25.000. U.T.M. Huso 30 T. = X: 597.024, Y: 4.771.971, Z: 848. ETRS 89. 08 de julio de 2.006.

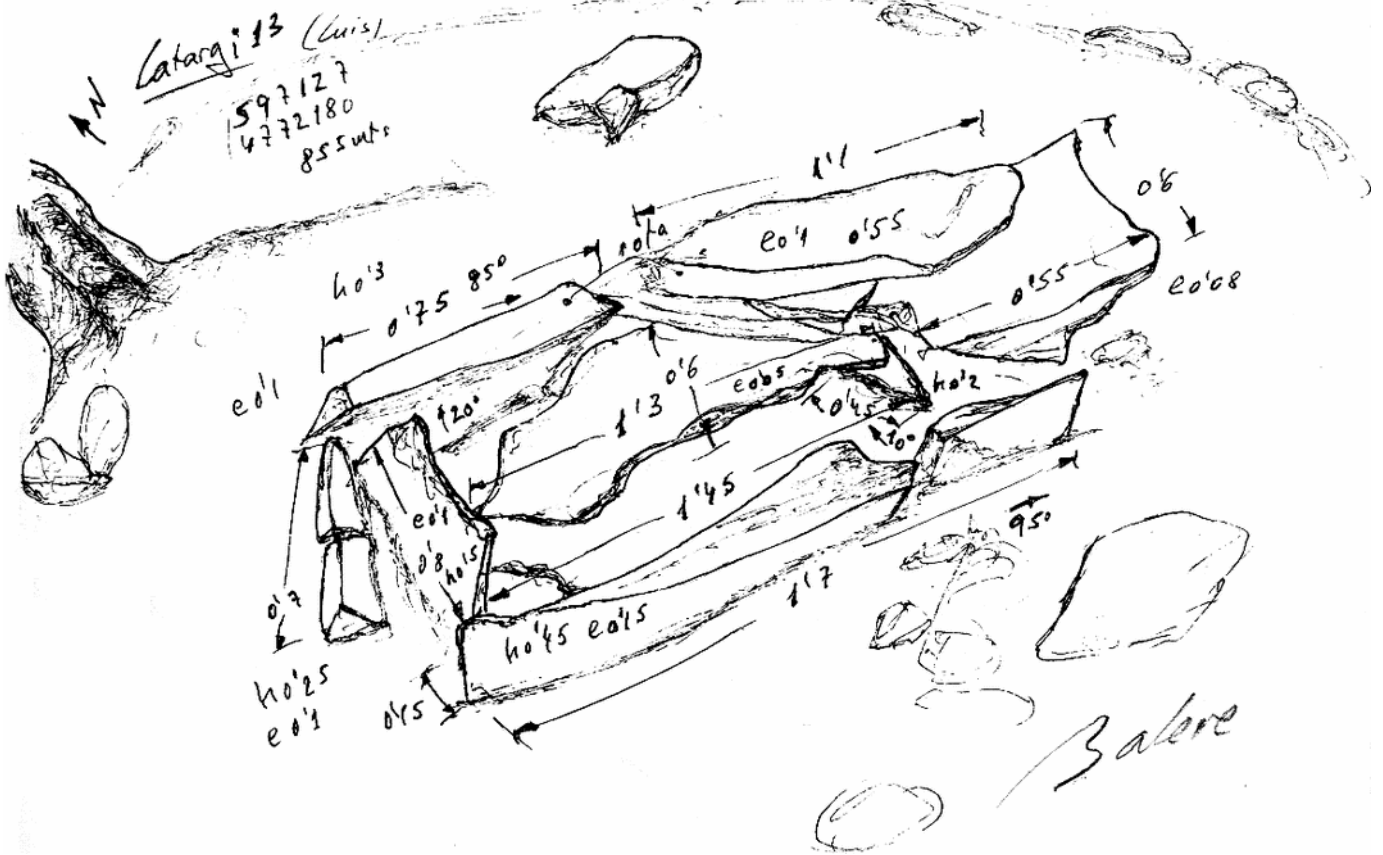

277-14



País = <b>España</b>	Comunidad Autónoma = <b>Navarra</b>	Provincia (31): <b>Navarra</b>	Municipio = <b>Eratsun</b>
Zona megalítica (05): <b>Erakurri – Mendaur</b>	Monumento (01): <b>Dolmen</b>	Nº. (26):	Nombre: <b>Latargi XIII</b>   Hilharriak: <b>31-05-01-26</b>



País = **España** | Comunidad Autónoma = **Navarra** | Provincia (31): **Navarra** | Municipio = **Eratsun**

Zona megalítica (05): **Erakurri – Mendaur** | Monumento (01): **Dolmen** | Nº. (26): | Nombre: **Latargi XIII** | Hilharriak: **31-05-01-26**



País = <b>España</b>	Comunidad Autónoma = <b>Navarra</b>	Provincia (31): <b>Navarra</b>	Municipio = <b>Eratsun</b>
----------------------	-------------------------------------	--------------------------------	----------------------------

Zona megalítica (05): <b>Erakurri – Mendaur</b>	Monumento (01): <b>Dolmen</b>	Nº. (26):	Nombre: <b>Latargi XIII</b>	Hilharriak: <b>31-05-01-26</b>
---	-------------------------------	-----------	-----------------------------	--------------------------------

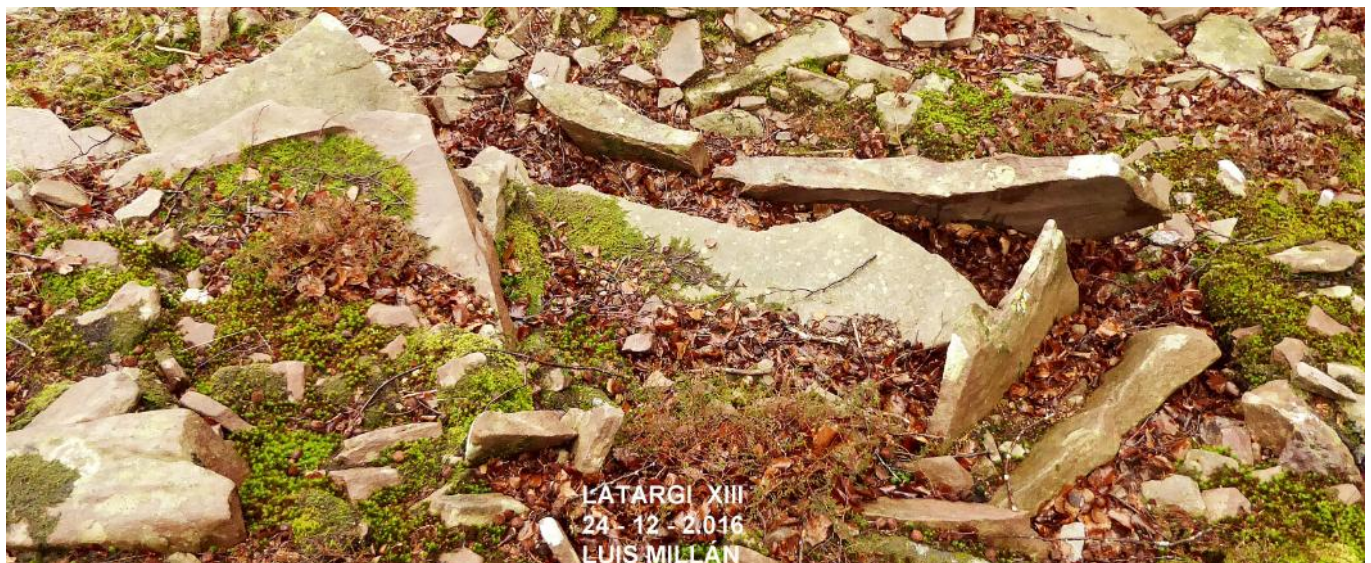

País = <b>España</b>	Comunidad Autónoma = <b>Navarra</b>	Provincia (31): <b>Navarra</b>	Municipio = <b>Eratsun</b>
Zona megalítica (05): <b>Erakurri – Mendaur</b>	Monumento (01): <b>Dolmen</b>	Nº. (26):	Nombre: <b>Latargi XIII</b>   Hilharriak: <b>31-05-01-26</b>



LATARGI XIII  
24 - 12 - 2.016  
LUIS MILLÁN



LATARGI XIII  
21 - 12 - 2.016  
LUIS MILLÁN

**1.992** Ezkurdia Manrique, Miguel. Sección de Prehistoria.  
*Nuevas comunicaciones.* Gorosti, nº. **9**. Pamplona-Iruña, p. 96.

LATARGI GOITI/MENDEBAL.  
Dolmen fecha de localización 20-3-1992 Luis Millán.

País = <b>España</b>	Comunidad Autónoma = <b>Navarra</b>	Provincia ( <b>31</b> ): <b>Navarra</b>	Municipio = <b>Eratsun</b>
Zona megalítica ( <b>05</b> ): <b>Erakurri – Mendaur</b>	Monumento ( <b>01</b> ): <b>Dolmen</b>	Nº. ( <b>26</b> ):	Nombre: <b>Latargi XIII</b>   Hilharriak: <b>31-05-01-26</b>

**1.995/96** Del Barrio Bazaco, Luis – Gaztelu Iraundegi, Iñaki – Millán San Emeterio, Luis.  
*Quince nuevos megalitos en la estación Erakurri–Mendaur (Navarra).*  
 Trabajos de Arqueología Navarra, nº. **12**. Pamplona–Iruña, pp. 44-45-58-61.



<b>DENOMINACIÓN:</b>	<b>LATARGI XIII</b>
<b>LOCALIZACIÓN:</b>	Estación megalítica Erakurri–Mendaur. Término municipal de Eratsun. Navarra.
<b>COORDENADAS:</b>	Hoja 90 (Sumbilla), escala 1:50.000, I.G.C. Longitud: 01° 52' 44". Latitud: 43° 05' 44". Altitud: 845 m.s.n.m.
<b>DESCRIPCIÓN:</b>	Dolmen. Túmulo de 6,50 m. de diámetro, y 0,20 m. de altura, circundado por numerosos bloques hincados. Revuelto, en el sector noroccidental crece un haya. Cámara conformada por dos lajas a la vista haciendo escuadra, una al S. (1,95 x 0,30 x 0,15 m.), abierta en dos lonchas, y otra al O. (0,60 x 0,20 x 0,05 m.). Orientación de la cámara al E. Materiales, arenisca del terreno.
<b>HISTORIA:</b>	Localizado por Luis Millán San Emeterio, el 20 de Marzo de 1992. No se ha practicado excavación.
<b>BIBLIOGRAFÍA:</b>	Gorosti. Sección de Prehistoria. (1992).



**1.995/96** Del Barrio Bazaco, Luis – Gaztelu Iraundegi, Iñaki – Millán San Emeterio, Luis.  
*Quince nuevos megalitos en la estación Erakurri–Mendaur (Navarra).*  
 Trabajos de Arqueología Navarra, nº. 12. Pamplona–Iruña, pp. 44-45-58-61.

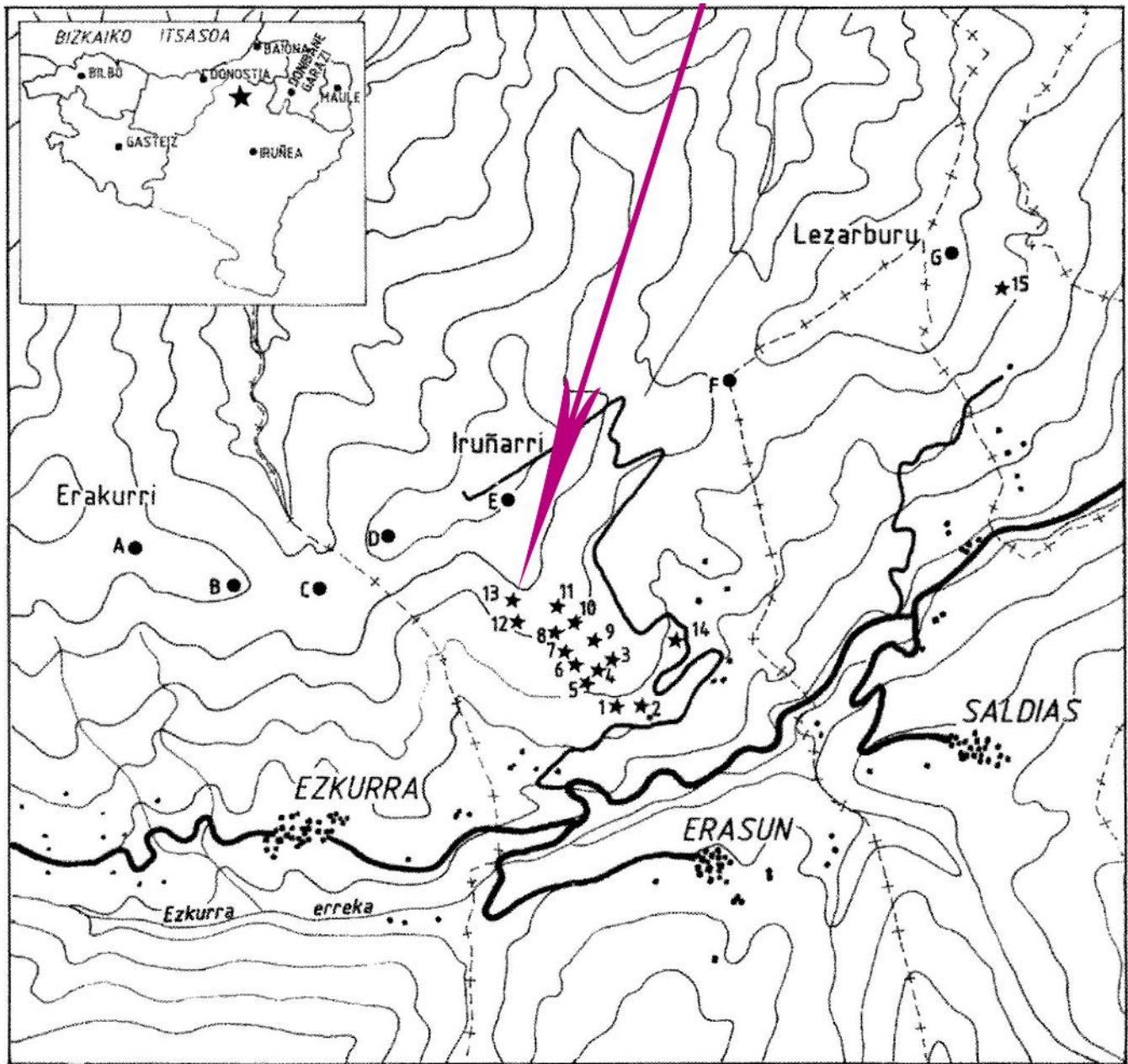

Fragmento reproducido de la hoja 90 Sumbilla, escala 1:50.000, publicado por el Instituto Geográfico y Catastral).  
 Situación de los nuevos megalitos:

- |                     |                       |                        |
|---------------------|-----------------------|------------------------|
| 1. Dolmen Latargi 1 | 6. Dolmen Latargi 6   | 11. Dolmen Latargi 11  |
| 2. Dolmen Latargi 2 | 7. Dolmen Latargi 7   | 12. Dolmen Latargi 12  |
| 3. Dolmen Latargi 3 | 8. Dolmen Latargi 8   | 13. Dolmen Latargi 13  |
| 4. Dolmen Latargi 4 | 9. Dolmen Latargi 9   | 14. Monolito Azpilleta |
| 5. Dolmen Latargi 5 | 10. Dolmen Latargi 10 | 15. Dolmen Larregoiena |

País = <b>España</b>	Comunidad Autónoma = <b>Navarra</b>	Provincia (31): <b>Navarra</b>	Municipio = <b>Eratsun</b>
----------------------	-------------------------------------	--------------------------------	----------------------------

Zona megalítica (05): <b>Erakurri – Mendaur</b>	Monumento (01): <b>Dolmen</b>	Nº. (26):	Nombre: <b>Latargi XIII</b>	Hilharriak: <b>31-05-01-26</b>
---	-------------------------------	-----------	-----------------------------	--------------------------------

**2.005** Hilharriak = Balere **Barrero** Hidalgo – Iñaki **Gartzelu** Iraundegi – Alfonso **Martínez** Manteca – Goyo **Mercader** Mendiburu – Luis **Millán** San Emeterio – Manolo **Tamayo** Cervigón – Iñigo **Txintxurreta** Díaz.

Catalogo de Monumentos Megalíticos de Navarra.

Cuadernos de Arqueología de la Universidad de Navarra, nº. 13. Pamplona-Iruña, p. 26.

(31): <b>NAVARRA</b>	MONUMENTOS MEGALÍTICOS	<b>HILHARRIAK</b>	(05): <b>ERAKURRI – MENDAUR</b>
----------------------	------------------------	-------------------	---------------------------------

Municipio	Nº.	(01): <b>DÓLMENES</b>	LOCALIZADO POR	FECHA	Coordenadas U.T.M. <b>30 T. ED 50</b>
Saldias	01	Azango miaka	Jesús Elósegui Irazusta	1.961-03-25	X: 598.295, Y: 4.773.610, Z: 785. Bien
Elgorriaga	02	Zumaleku	Tomás López Sellés	1.976-04-03	X: 606.990, Y: 4.778.310, Z: 460. Bien
Elgorriaga	03	Bostorratz	Tomás López Sellés	1.976-04-03	X: 606.550, Y: 4.778.470, Z: 445. Bien
Elgorriaga	04	Malkorgaña	Francisco Ondarra Erdozia	1.977-10-27	X: 606.025, Y: 4.778.048, Z: 490. Bien
Ituren	05	Baikuntzeko etxola	Francisco Ondarra Erdozia	1.980-01-26	X: 603.167, Y: 4.777.845, Z: 695. Bien
Ituren	06	Amezitia	Francisco Ondarra Erdozia	1.980-02-03	X: 604.745, Y: 4.774.923, Z: 455. Bien
Sunbilla	07	Itxoltzar gaina	Luis Millán San Emeterio	1.985-06-19	X: 606.102, Y: 4.782.947, Z: 627. Bien
Ituren	08	Aitzurra	Francisco Ondarra Erdozia	1.987-04-29	X: 604.992, Y: 4.777.805, Z: 490. Bien
Ituren	09	Arrutala (Arrasado en 2006)	Francisco Ondarra Erdozia	1.987-05-02	X: 605.195, Y: 4.777.350, Z: 325. Bien
Ituren	10	Epeintzako kaskua	Francisco Ondarra Erdozia	1.987-05-02	X: 605.310, Y: 4.777.125, Z: 334. Bien
Ituren	11	Garatama	Francisco Ondarra Erdozia	1.987-05-09	X: 605.170, Y: 4.776.767, Z: 263. Bien
Ituren	12	Erdiko xenda	Francisco Ondarra Erdozia	1.987-10-17	X: 604.000, Y: 4.778.505, Z: 845. Bien
Eratsun	13	Latargi XII	Iñaki Gartzelu – Miren Karnele Manzanas Hidalgo	1.988-02-13	X: 597.146, Y: 4.772.132, Z: 836. Bien
Eratsun	14	Latargi XI	Luis Del Barrio Bazako	1.991-01-21	X: 597.362, Y: 4.772.166, Z: 815. Bien
Eratsun	15	Latargi X	Luis Del Barrio Bazako	1.991-01-21	X: 597.446, Y: 4.772.116, Z: 795. Bien
Eratsun	16	Latargi IX	Arantxa Lizarralde Mondragon – Luis Millán	1.991-01-27	X: 597.479, Y: 4.772.086, Z: 791. Bien
Eratsun	17	Latargi VIII	Arantxa Lizarralde Mondragon – Luis Millán	1.991-01-27	X: 597.451, Y: 4.772.088, Z: 793. Bien
Eratsun	18	Latargi VII	Arantxa Lizarralde Mondragon – Luis Millán	1.991-01-27	X: 597.461, Y: 4.772.070, Z: 782. Bien
Eratsun	19	Latargi VI	Arantxa Lizarralde Mondragon – Luis Millán	1.991-01-27	X: 597.471, Y: 4.772.048, Z: 772. Bien
Ituren	20	Aitzurrako lepoa	Luis Millán San Emeterio	1.991-02-17	X: 604.906, Y: 4.777.713, Z: 463. Bien
Ituren	21	Goiko borda I norte	Iñaki Gartzelu – Miren Karnele Manzanas Hidalgo	1.991-05-26	X: 605.330, Y: 4.777.560, Z: 385. Bien
Zubieta	22	Makillipurdi (Mutilona)	Miguel Echegaray – Francisco Ondarra	1.991-09-10	X: 601.878, Y: 4.777.485, Z: 740. Bien
Zubieta	23	Pagazelaieta	Miguel Echegaray – Francisco Ondarra	1.991-12-07	X: 601.680, Y: 4.777.357, Z: 635. Bien
Beintza-Labaian	24	Larregoiena	Iñaki Gartzelu – Miren Karnele Manzanas Hidalgo	1.992-03-19	X: 599.711, Y: 4.773.862, Z: 705. Bien
Beintza-Labaian	25	Lezarburu	Iñaki Gartzelu – Miren Karnele Manzanas Hidalgo	1.992-03-19	X: 599.319, Y: 4.774.215, Z: 795. Bien
Eratsun	26	Latargi XIII	Luis Millán San Emeterio	2.002-03-20	X: 597.127, Y: 4.772.180, Z: 848. Bien
Eratsun	27	Latargi III	Arantxa Lizarralde Mondragon – Luis Millán	2.002-03-20	X: 597.571, Y: 4.772.079, Z: 760. Bien
Eratsun	28	Latargi IV	Iñaki Gartzelu – Miren Karnele Manzanas Hidalgo	1.992-04-11	X: 597.514, Y: 4.772.004, Z: 751. Bien
Eratsun	29	Latargi V	Iñaki Gartzelu – Miren Karnele Manzanas Hidalgo	1.992-04-11	X: 597.520, Y: 4.772.019, Z: 756. Bien
Eratsun	30	Latargi I	Iñaki Gartzelu – Miren Karnele Manzanas Hidalgo	1.992-04-11	X: 597.662, Y: 4.771.957, Z: 707. Bien
Eratsun	31	Latargi II	L. Barrio – I. Gartzelu – L. Millán – Miguel Sierra	1.995-11-11	X: 597.662, Y: 4.771.967, Z: 711. Bien
Eratsun	32	Latargi XIV	Alfonso Martínez – Luis Millán	1.997-08-15	X: 597.515, Y: 4.772.052, Z: 769. Bien
Ituren	33	Goiko borda II sur	Alfonso Martínez – Goyo Mercader – Luis Millán	1.998-01-03	X: 605.447, Y: 4.777.425, Z: 355. Bien
Eratsun	34	Latargi XV*	Iñaki Gartzelu – Miren Karnele Manzanas Hidalgo	1.999-07-01	X: 597.413, Y: 4.772.106, Z: 796. Bien
Sunbilla	35	Oiantzar	B. Barrero – A. Martínez – G. Mercader – L. Millán	2.001-04-14	X: 606.629, Y: 4.778.759, Z: 445. Bien
Saldias	36	Urrutiña I	Miguel Mari Elósegi Iruiria	2.003-11-19	X: 599.185, Y: 4.773.771, Z: 803. Bien
Beintza-Labaian	37	Urrutiña II este (Iturzabal)	Iñigo Txintxurreta Díaz	2.003-11-22	X: 599.412, Y: 4.773.785, Z: 745. Bien
Ezkurra	38	Maloko harria	José Miguel Elósegi Aldasoro	2.004-02-02	X: 595.265, Y: 4.771.948, Z: 840. Bien
Ezkurra	39	Malo I centro	José Miguel Elósegi Aldasoro	2.004-02-03	X: 595.440, Y: 4.771.910, Z: 815. Bien
Ezkurra	40	Malo II este	José Miguel Elósegi Aldasoro	2.004-02-03	X: 595.483, Y: 4.771.922, Z: 815. Bien
Ezkurra	41	Aztun	José Miguel Elósegi Aldasoro	2.004-02-05	X: 595.593, Y: 4.771.627, Z: 695. Bien
Ezkurra	42	Malo III oeste	Iñaki Gartzelu – Miren Karnele Manzanas Hidalgo	2.004-02-09	X: 595.358, Y: 4.771.920, Z: 815. Bien
Santesteban	43	Axkin I norte	Iñigo Txintxurreta Díaz	2.005-09-13	X: 608.075, Y: 4.777.641, Z: 325. Bien
Sunbilla	44	Ugazta II oeste	Iñigo Txintxurreta Díaz	2.005-10-11	X: 605.907, Y: 4.778.250, Z: 570. Bien
Ezkurra	45	Maloa	José Miguel Elósegi Aldasoro	2.007-11-17	X: 595.372, Y: 4.772.057, Z: 852. Bien
Eratsun	46	Latargi XVI	Gartzelu – Mercader – Millán – Soto – Txintxurreta	2.009-03-20	X: 597.505, Y: 4.772.036, Z: 764. Bien
Eratsun	47	Latargi XVII	Gartzelu – Mercader – Millán – Soto – Txintxurreta	2.009-03-20	X: 597.493, Y: 4.772.074, Z: 779. Bien
Eratsun	48	Latargi XVIII	Luis Millán San Emeterio	2.009-03-21	X: 597.678, Y: 4.771.946, Z: 703. Bien
Sunbilla	49	Ugazta II este	Iñigo Txintxurreta Díaz – Xabier Taberna Macazaga	2.009-04-02	X: 605.944, Y: 4.778.236, Z: 560. Bien
Eratsun	50	Arbeako harria	Inaxio Elizegi Egilegor	2.009-08-22	X: 596.164, Y: 4.776.089, Z: 679. Bien
Eratsun	51	Arbeako lepoa	Iñigo Txintxurreta Díaz	2.009-12-10	X: 595.891, Y: 4.775.845, Z: 666. Bien
Ezkurra	52	Olegi	Xabier Taberna Macazaga	2.010-04-28	X: 595.192, Y: 4.772.643, Z: 1.064. Bien
Eratsun	53	Latargi XIX*	Javier Castro		X: 597.149, Y: 4.772.085, Z: 822. Bien
Santesteban	54	Axkin II sur	Inaxio Elizegi Egilegor	2.010-12-19	X: 608.224, Y: 4.777.240, Z: 270. Bien
Santesteban	55	Axkin III*	Barrero – Mercader – Millán – Tamayo – Txintxurreta	2.011-01-29	X: 608.198, Y: 4.777.243, Z: 270. Bien
Beintza-Labaian	56	Lizarrondo	Gabriel Fuentes Nieto	2.021-06-23	X: 599.925, Y: 4.773.280, Z: 465. Bien

\*Monumento megalítico dudoso de serlo.

País = <b>España</b>	Comunidad Autónoma = <b>Navarra</b>	Provincia (31): <b>Navarra</b>	Municipio = <b>Eratsun</b>
Zona megalítica (05): <b>Erakurri – Mendaur</b>	Monumento (01): <b>Dolmen</b>	Nº. (26):	Nombre: <b>Latargi XIII</b>   Hilharriak: <b>31-05-01-26</b>

**2.021** **Vigor** Magallón, Iñaki.  
*Rutas prehistóricas por Navarra. 11. Las enigmáticas laderas de Latargi y Malo.*  
**De par en par.** Pamplona–Iruña, pp. 212 – 213 – 214.

## 11. LAS ENIGMATICAS LADERAS DE LATARGI Y MALO

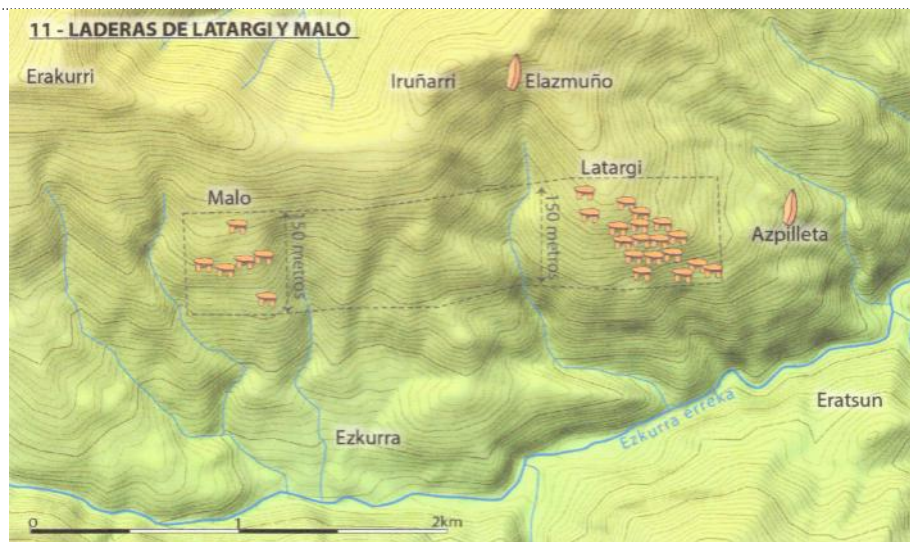

**Ladera de Latargi (Eratsun):**

**13.- Latargi 13**  
**X: 597020 Y: 4771974 Z: 848**

Hay un aspecto de los dólmenes que todavía no se ha estudiado, y es la coincidencia de la ubicación de muchos de ellos con puestos de caza de aves migratorias que se siguen utilizando en la actualidad. Decenas y decenas de dólmenes aparecen situados justo en los collados o laderas de montaña donde en la actualidad están instaladas modernas palomeras.

Los seres que vivieron en estas tierras hace cinco milenios ya disponían de arcos para la caza de animales terrestres. Es lógico pensar que también lanzarían sus puntas de flecha a las aves que se les ponían a tiro, ¿no? Las flechas lanzadas con los arcos actuales pueden superar distancias de 100 metros. Si las flechas lanzadas con los arcos prehistóricos alcanzasen una distancia de unos 25 metros, sería suficiente para abatir determinadas aves.

En Malerreka existe una ladera de montaña donde se han localizado nada menos que 18 dólmenes, agrupados en un espacio relativamente pequeño. No hay en todo Euskal Herria un lugar donde exista una concentración tan grande de dólmenes. ¿Acaso se morían aquí más personas que en otros lugares, o sentían preferencia por esta empinada ladera rocosa por la que es incómodo incluso caminar? **De ser cierta la teoría de que los dólmenes fueron construidos para realizar enterramientos**, esta ladera sería el mayor cementerio prehistórico de Euskal Herria.

Es cierto que allí existen numerosas losas de piedra, lo cual favorece la construcción de dólmenes porque evita realizar el transporte del material, pero también hay concentraciones similares de lajas en muchísimos lugares de la montaña vasca, y no por eso se han construido dólmenes.

Este paraje se conoce como Latargi, y está situado enfrente del pueblo de Eratsun, al otro lado de la carretera que enlaza el puerto de Ezkurra con Doneztebe. Los dólmenes se ubican en una ladera de fuerte desnivel, en la parte más soleada de la montaña. El dolmen más bajo, denominado **Latargi 18**, está ubicado a 703 metros de altitud y el más alto, **Latargi 13**, a 848 metros. En este espacio de casi 150 metros de desnivel entre uno y otro se sitúan los 18 dólmenes, y justo al lado de varios de ellos existen puestos para la caza de paloma que siguen siendo utilizados por los vecinos de Eratsun en la actualidad.

De hecho, se trata de una ladera muy apropiada para este fin. En otoño, durante la época de paso de las aves migratorias, las palomas que llegan desde el norte tienden a arrimarse hacia ella, pero sin sobrepasar una cierta altura para no verse afectadas por el viento y aprovechar mejor las condiciones de este pasillo natural entre Doneztebe y el puerto de Ezkurra.

Las placas señaladoras colocadas junto a muchos de estos dólmenes ayudan a localizarlos, ya que se trata de pequeñas construcciones y la mayoría de ellas están mimetizadas con el entorno.