

País = España	Comunidad Autónoma = Navarra	Provincia (31): Navarra	Municipio = Etxalar
Zona megalítica (07): Atxuri-Eskisaroi	Tipo Monumento (01): Dolmen	Nº. (09):	Nombre: Orizki gaña Hilharriak: 31-07-01-09

COORDENADAS: Hoja **65-IV** (Etxalar). I. G. N. Escala 1: 25.000. U.T.M. Huso **30 T.** = X: 613.750, Y: 4.787.780, Z: 535. **European 1979**.
 Hoja **65-IV** (Etxalar). I. G. N. Escala 1: 25.000. U.T.M. Huso **30 T.** = X: 613.647, Y: 4.788.571, Z: 535. **ETRS 89**.

LOCALIZACIÓN: Se halla situado a menos de cinco kilómetros al Este de la población de Etxalar. Al sur de la regata Zulubi y del dolmen Maiko gaña.

ACCESO: Desde la población de Etxalar hay que ir por la carretera que se dirige hacia Zugarramurdi hasta llegar al cabo de unos cuatro kilómetros a una entrada a la izquierda con fuerte pendiente que nos lleva hasta el collado de Orizki. Desde este lugar solo nos queda ir hacia el oeste y subir al monte Orizki donde nada más llegar a la zona alta veremos este dolmen a la derecha entre grandes rocas que lo enmascaran un poco.

DESCRIPCIÓN: **Dolmen**. Se halla situado en terreno llano, en una zona alta donde solo crece la fina hierba. Conserva un túmulo muy poco visible que mide 6,50m de diámetro que alcanza una altura por el lado norte de 0,40m, estando a ras del terreno por los demás lados, conserva parte del peristolito. En la parte central hay 3 losas de la cámara que se hallan in situ. Losa nº. 1, mide 1,05m de largo, 0,55m de alto y 0,25m de grosor, orientada a 130°. Se halla in situ. Losa nº. 2, mide 1,10m de largo, 0,60m de alto y 0,25m de grosor, orientada a 120°. Se halla in situ. Losa nº. 3, mide 0,35m de largo, 0,10m de alto y 0,07m de grosor, orientada a 120°. Se halla in situ. Materiales, areniscas rojizas del terreno.

HISTORIA: Localizado por Iñigo **Txintxurreta** Díaz, el 01 de diciembre de 2.005. No ha sido excavado hasta la fecha.

BIBLIOGRAFÍA: 2.005 **Hilharriak** = Balere **Barrero** Hidalgo – Iñaki **Gaztelu** Iraundegi – Alfonso **Martínez** Manteca – Goyo **Mercader** Mendiburu – Luis **Millán** San Emeterio – Manolo **Tamayo** Cervigón – Iñigo **Txintxurreta** Díaz. *Catalogo de Monumentos Megalíticos de Navarra. Cuadernos de Arqueología de la Universidad de Navarra*, nº. 13. Pamplona, p. 29.

2.007 **Millán** San Emeterio, Luis. *Excursión megalítica por las tierras de Etxalar*. **Aunia**, nº. 18. Luiando (Araba) pp. 88, 90, 91, 97 y 98.

2.021 **Vigor** Magallón, Iñaki. *Rutas prehistóricas por Navarra. De Bortzirriak a Xareta. De par en par*. Pamplona – Iruña, pp. 208, 209.

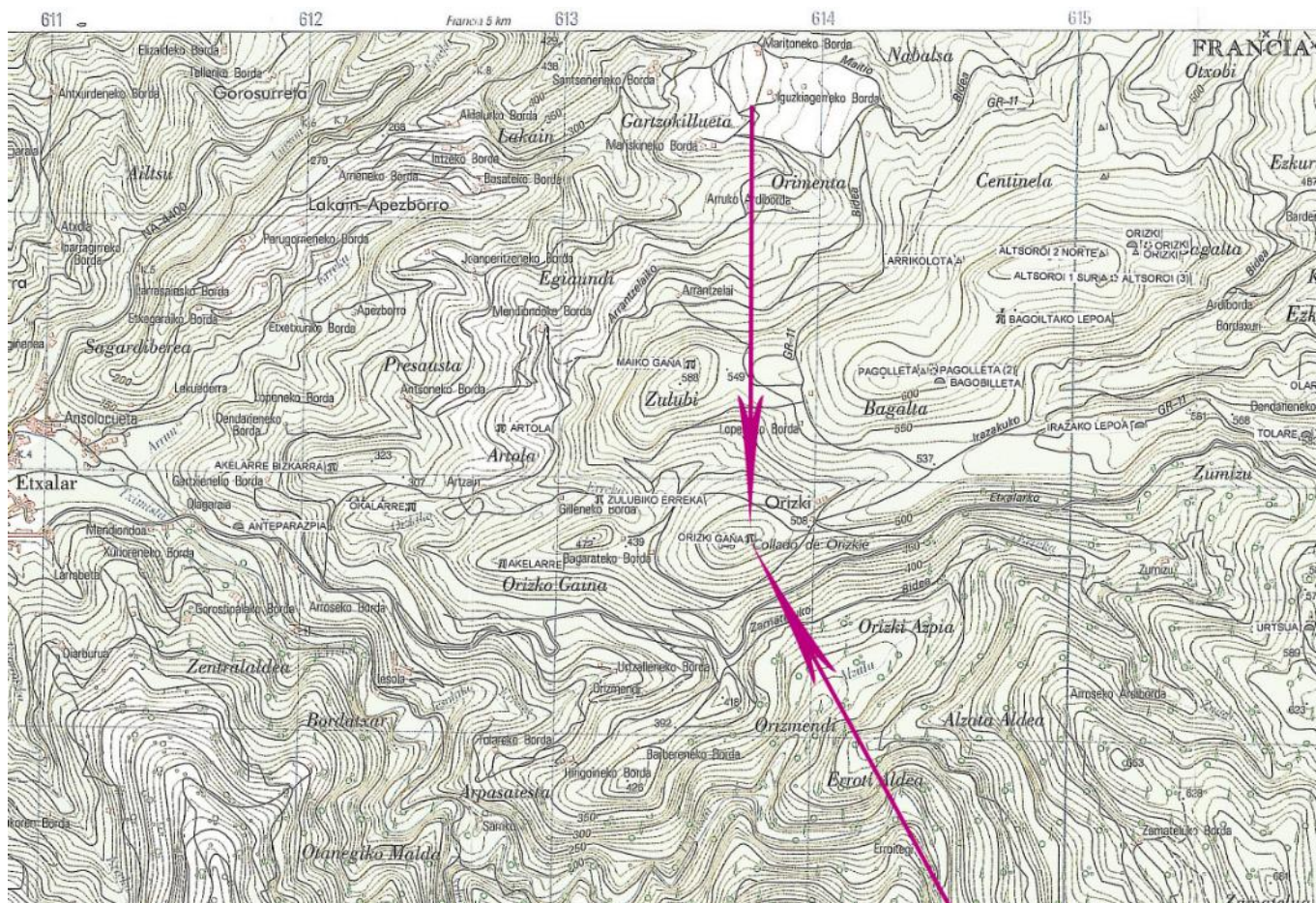

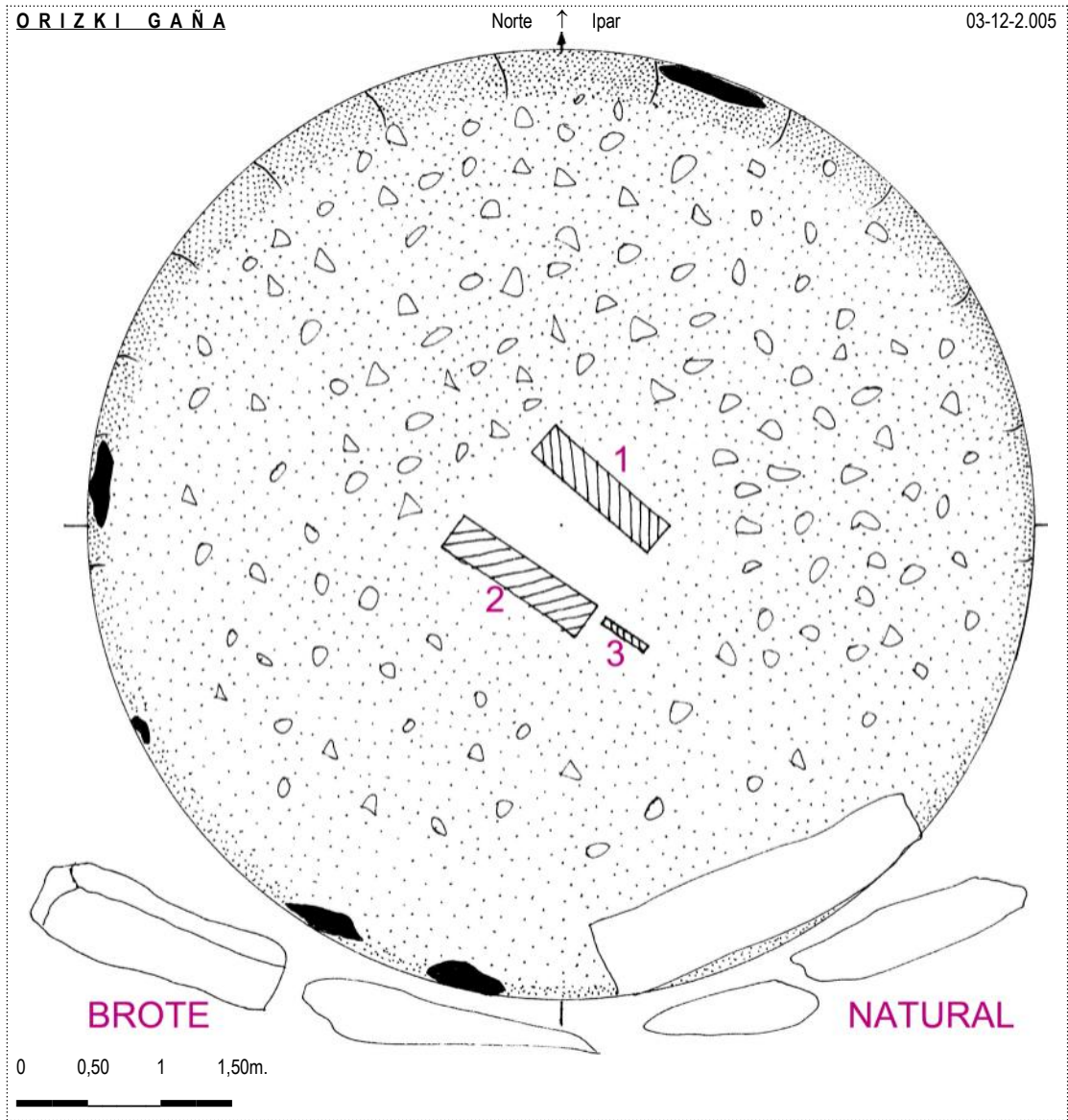

País = España	Comunidad Autónoma = Navarra	Provincia (31): Navarra	Municipio = Etxalar
Zona megalítica (07): Atxuri-Eskisaroi	Tipo Monumento (01): Dolmen	Nº. (09):	Nombre: Orizki gaña Hilharriak: 31-07-01-09



03 de Diciembre de 2.005.



01 de Abril de 2.006.



01 de Abril de 2.006.



01 de Abril de 2.006.



03 de Diciembre de 2.005.

Dolmen (09): **Orizki gaña**. Hoja 65-IV (Etxalar). Escala 1: 25.000. U.T.M. Huso 30 T. = X: 613.750, Y: 4.787.780, Z: 535. ED 50. 03 de diciembre de 2.005.

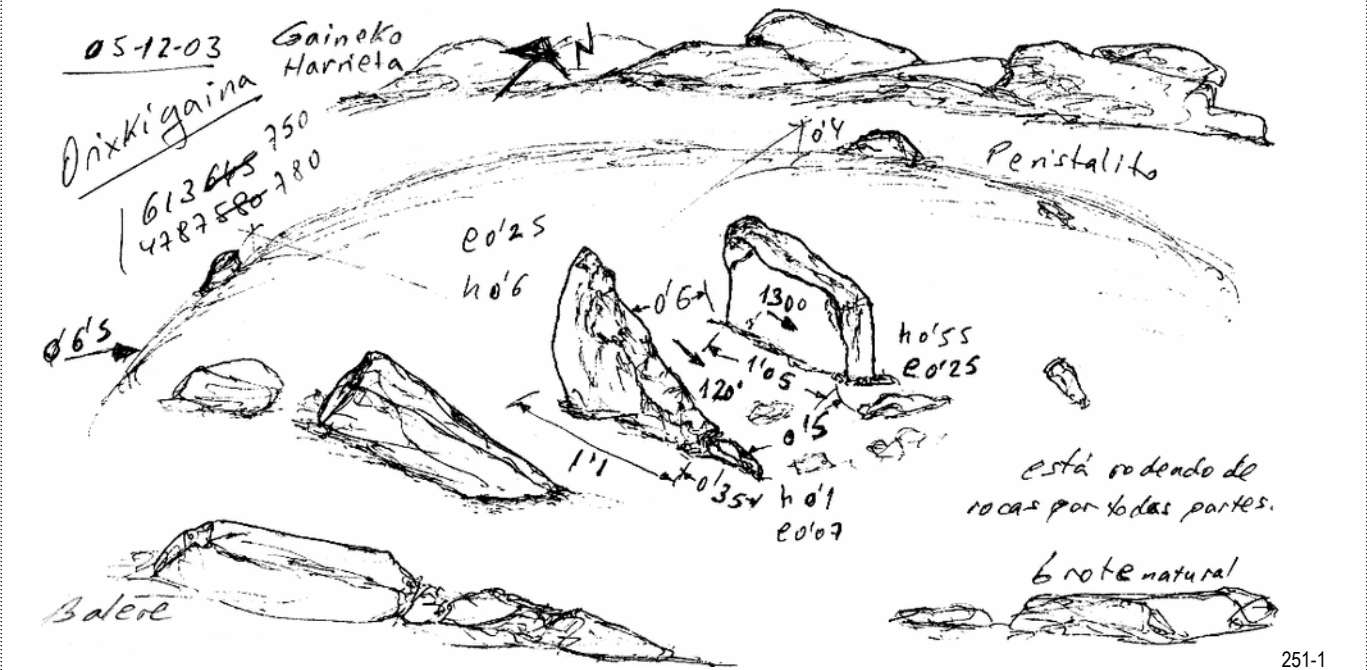

251-1

Dolmen (09): **Orizki gaña**. Hoja 65-IV (Etxalar). Escala 1: 25.000. U.T.M. Huso 30 T. = X: 613.647, Y: 4.787.571, Z: 535. ETRS 89. 03 de diciembre de 2.005.

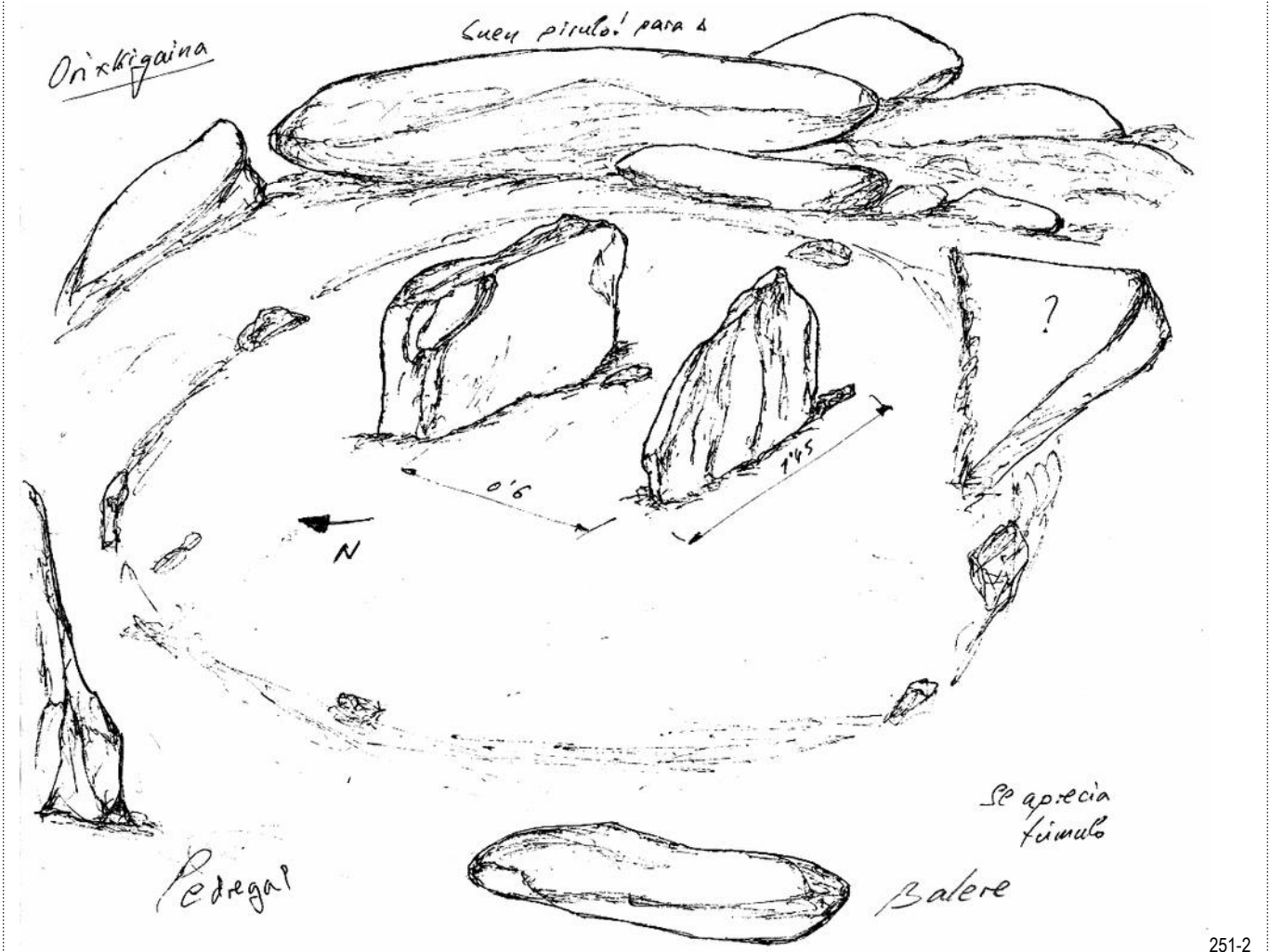

251-2

País = España	Comunidad Autónoma = Navarra	Provincia (31): Navarra	Municipio = Etxalar
----------------------	-------------------------------------	--------------------------------	----------------------------

Zona megalítica (07): Atxuri-Eskisaroi	Tipo Monumento (01): Dolmen	Nº. (09):	Nombre: Orizki gaña	Hilharriak: 31-07-01-09
-----------------------------------------------	------------------------------------	-----------	----------------------------	--------------------------------

2.005 Hilharriak = Balere Barrero Hidalgo – Iñaki Gaztelu Iraundegi – Alfonso Martínez Manteca – Goyo Mercader Mendiburu – Luis Millán San Emeterio – Manolo Tamayo Cervigón – Iñigo Txintxurreta Díaz.
Catalogo de Monumentos Megalíticos de Navarra.
 Cuadernos de Arqueología de la Universidad de Navarra, nº. 13. Pamplona – Iruña, p. 29.

(31): NAVARRA	MONUMENTOS MEGALÍTICOS	HILHARRIAK	(07): ATXURI – ESKISAROI
----------------------	-------------------------------	-------------------	---------------------------------

MUNICIPIO	Nº.	(01): DÓLMENES	LOCALIZADO POR	FECHA	Coordenadas U.T.M. ED 50
Zugarramurdi	01	Etxeberriko ardiborda	José Miguel Barandiaran Ayerbe	1.949-05-10	X: 617.355, Y: 4.790.970, Z: 415. Bien
Baztán	02	Ibañeta	José Miguel Barandiaran Ayerbe	1.949-05-10	X: 617.372, Y: 4.790.358, Z: 510. Bien
Baztán	03	Soroaundi	José Miguel Barandiaran Ayerbe	1.949-05-10	X: 616.860, Y: 4.789.893, Z: 530. Bien
Etxalar	04	Irazako (Bagoiltako lepoa)	Tomás López Sellés	1.962-04-29	X: 614.705, Y: 4.788.647, Z: 615. Bien
Etxalar	05	Maiko gaña (Madariko gaina)	Luis Millán – Francisco Ondarra	1.984-04-22	X: 613.500, Y: 4.788.440, Z: 575. Bien
Baztán	06	Etxartea	Luis Millán–Juan José Ochoa de Zabalegui	1.988-01-16	X: 617.240, Y: 4.789.315, Z: 385. Bien
Etxalar	07	Olarko harri	Iñigo Txintxurreta Díaz	2.005-11-24	X: 616.590, Y: 4.788.440, Z: 435. Bien
Etxalar	08	Akelarre	Iñigo Txintxurreta Díaz	2.005-11-29	X: 612.777, Y: 4.787.650, Z: 415. Bien
Etxalar	09	Orizki gaña	Iñigo Txintxurreta Díaz	2.005-12-01	X: 613.750, Y: 4.787.780, Z: 535. Bien
Baztán	10	Azkar este	Iñigo Txintxurreta Díaz	2.006-01-24	X: 619.900, Y: 4.791.450, Z: 425. Bien
Etxalar	11	Okalarre	Alfonso Martínez Manteca	2.006-03-29	X: 612.420, Y: 4.787.870, Z: 338. Bien
Etxalar	12	Akelarre bizkarra	Alfonso Martínez Manteca	2.006-03-30	X: 612.108, Y: 4.788.030, Z: 318. Bien
Etxalar	13	Zulubiko erreka (Gillenekoborda)	Alfonso Martínez Manteca	2.006-03-30	X: 613.170, Y: 4.787.920, Z: 405. Bien
Etxalar	14	Artola	Iñigo Txintxurreta Díaz	2.006-03-30	X: 612.764, Y: 4.788.175, Z: 365. Bien

MUNICIPIO	Nº.	(02): TÚMULOS	LOCALIZADO POR	FECHA	Coordenadas U.T.M. ED 50
Etxalar	01	Irazako lepoa	Francisco Ondarra Erdozia	1.972-03-12	X: 615.265, Y: 4.788.240, Z: 575. Bien
Baztán	02	Arnosko lepoa	Francisco Ondarra Erdozia	1.975-11-23	X: 616.742, Y: 4.787.192, Z: 505. Bien
Zugarramurdi	03	Haitzparatz	Francisco Ondarra Erdozia	1.983-06-04	X: 619.190, Y: 4.791.375, Z: 475. Bien
Baztán	04-a	Telletxeko bizkarra 1	Luis Millán – Francisco Ondarra Erdozia	1.987-07-04	X: 617.240, Y: 4.789.825, Z: 515. Bien
Baztán	04-b	Telletxeko bizkarra 2	Luis Millán – Francisco Ondarra Erdozia	1.987-07-04	X: 617.242, Y: 4.789.837, Z: 515. Bien
Baztán	04-c	Telletxeko bizkarra 3	Luis Millán – Francisco Ondarra Erdozia	1.987-07-04	X: 617.248, Y: 4.789.832, Z: 515. Bien
Baztán	04-d	Telletxeko bizkarra 4	Luis Millán – Francisco Ondarra Erdozia	1.987-07-04	X: 617.262, Y: 4.789.838, Z: 515. Bien
Etxalar	05	Orizki	Luis Millán San Emeterio	1.992-05-24	X: 615.210, Y: 4.788.930, Z: 625. Bien
Baztán	06	Eskisaroi	Iñaki Gaztelu Iraundegi	1.998-12-19	X: 617.395, Y: 4.786.165, Z: 575. Bien
Baztán	07	Arnosko lepoa II*	Itziar Zabalza Aldave	2.003-02-26	X: 616.742, Y: 4.787.192, Z: 505. Ap.
Urdax	08	Sokoneko borda	Iñigo Txintxurreta Díaz	2.006-02-07	X: 619.910, Y: 4.791.930, Z: 305. Bien
Etxalar	09	Bagobilleta	Balere–Gaztelu–Martínez–Mercader–Millán	2.006-04-01	X: 614.480, Y: 4.788.425, Z: 605. Bien
Baztán	10	Antonon borda	Alfonso Martínez Manteca	2.006-04-30	X: 617.221, Y: 4.789.557, Z: 445. Bien
Etxalar	11	Olarko harria*	Juan María Martínez Txoperena	2.011-03-19	X: 616.198, Y: 4.788.401, Z: 554. Ap.
Etxalar	12	Urtua	Alfonso Martínez Manteca	2.011-03-23	X: 615.945, Y: 4.787.455, Z: 578. Ap.
Etxalar	13	Anteparazpia*	Iñigo Txintxurreta Díaz	2.011-10-11	X: 611.741, Y: 4.787.792, Z: 155. Ap.
Etxalar	14	Tolare*	Iñaki Gaztelu Iraundegi	2.011-10-22	X: 615.907, Y: 4.788.210, Z: 578. Bien
Etxalar	15	Dendarieneko borda*	Juan María Martínez Txoperena	2.011-10-22	X: 616.197, Y: 4.788.396, Z: 554. Bien
Etxalar	16	Bagogazteta*	Alfonso Martínez Manteca	2.011-10-22	X: 615.942, Y: 4.787.459, Z: 580. Bien
Etxalar	17	Zugarramurdiko bidea I*	Iñaki Gaztelu Iraundegi	2.011-12-10	X: 615.221, Y: 4.789.875, Z: 478. Bien
Etxalar	18	Zugarramurdiko bidea II*	Iñaki Gaztelu Iraundegi	2.011-12-10	X: 615.213, Y: 4.789.899, Z: 475. Bien
Etxalar	19	Mizpiria*	HILHARRIAK	2.012-05-26	X: 613.625, Y: 4.789.333, Z: 395. Bien
Etxalar	20	Nabarlatz*	Barrero–Gaztelu–Mercader–Millán–Taberna–Tamayo–Txintxurreta	2.013-05-11	X: 613.759, Y: 4.790.232, Z: 483. Bien

MUNICIPIO	Nº.	(04): MONOLITOS	LOCALIZADO POR	FECHA	Coordenadas U.T.M. ED 50
Etxalar	01	Altsoroi 1 sur	Luis Millán – Francisco Ondarra Erdozia	1.984-04-22	X: 615.112, Y: 4.788.833, Z: 648. Bien
Etxalar	02	Pagolleta	Luis Millán – Francisco Ondarra Erdozia	1.984-04-22	X: 614.415, Y: 4.788.425, Z: 605. Bien
Etxalar	03	Larrezabal*	Iñaki Gaztelu – Miren Karmele Manzananas Hidalgo	1.987-12-19	X: 615.092, Y: 4.789.396, Z: 530. Bien
Baztán	04	Airagarriko lepoa	Luis Millán – Juan José Ochoa de Zabalegui	1.988-03-12	X: 617.846, Y: 4.790.222, Z: 560. Bien
Etxalar	04	Orizki norte*	Iñaki Gaztelu – Miren Karmele Manzananas Hidalgo	1.992-05-16	X: 615.100, Y: 4.789.200, Z: 550. Ap.
Etxalar	05	Orizki	Luis Millán San Emeterio	1.992-05-24	X: 615.238, Y: 4.788.920, Z: 625. Bien
Baztán	06	Etxartea* nº. 112	José Cabodevilla Lusarreta – Itziar Zabalza Aldave	2.003-12-18	X: 617.305, Y: 4.789.462, Z: 415. Bien
Etxalar	07	Altsoroi 2 norte	Iñaki Gaztelu – Miren Karmele Manzananas Hidalgo	2.005-12-02	X: 615.093, Y: 4.788.900, Z: 650. Bien
Baztán	08	Haitzparatz norte (Azkar)	Iñigo Txintxurreta Díaz	2.006-02-07	X: 619.801, Y: 4.791.811, Z: 350. Bien
Etxalar	09	Arrikolota	B. Barrero – I. Gaztelu – L. Millán – M. Tamayo	2.006-05-13	X: 614.530, Y: 4.788.863, Z: 575. Bien

País = España	Comunidad Autónoma = Navarra	Provincia (31): Navarra	Municipio = Etxalar
Zona megalítica (07): Atxuri-Eskisaroi	Tipo Monumento (01): Dolmen	Nº. (09):	Nombre: Orizki gaña Hilharriak: 31-07-01-09

2.007 Luis Millán San Emeterio.
Excursión megalítica por las tierras de Etxalar. Aunía, nº. **18**. Luiando (Araba) pp. 88, 90, 91, 97 y 98.

Por encima de todo, si hay algo bonito y digno de admirar son las estelas funerarias de todo tipo – mayormente del siglo XVIII– que se hallan colocadas en el jardín del antiguo cementerio que hay junto a la iglesia de la Asunción. Es una manera de entrar en contacto con aquello que representa la muerte y simboliza la relación con nuestros antepasados lejanos, un vínculo que, como enseguida vamos a descubrir, es abundante y extraordinariamente rico en este territorio. Nos estamos refiriendo a los monumentos megalíticos, hitos que ningún libro, revista o folleto turístico de este valle lo refleja. Así pues, además de las conocidas palomeras y de los restaurantes que hay en casco urbano, de las magníficas caleras existentes junto a los numerosos caseríos que se hayan desperdigados por todo el territorio y de sus bellos paisajes, lo más importante son los monumentos megalíticos que pueblan los montes de alrededor: dólmenes, túmulos, cromlechs y monolitos, una amplia tipología de formas que abarca diferentes periodos de nuestra prehistoria más reciente, y que no todos los municipios cercanos o lejanos pueden presumir de tener. Todo un patrimonio a conocer, querer y proteger, ya que debido a la maquinaria pesada y a las modernas prácticas forestales que se utilizan hoy en día, corren serio problema de desaparecer o quedar parcialmente destruidos. En este sentido, sino se señalizan debidamente y no se salvaguardan con leyes, aquello que ha perdurado durante varios miles de años puede esfumarse bajo las orugas de un buldócer sin que nadie –y esto es lo más triste– deba responder por ello.

La mayoría de estos monumentos megalíticos se hallan situados al este de la población de Etxalar, desde la primera elevación conocida con el nombre de Akelarre hasta el monte Olarko harri, situado encima del caserío Saroiberri. Pero, también hay un par de monumentos en la parte norte del municipio, concretamente al sur del monte Labeaga o Ibantelli, no descartándose encontrar más por otras zonas del municipio que aún no han sido debidamente prospectados.

Historia de los hallazgos

Haciendo un poco de historia de está prehistoria hay que decir que hasta el año 1954 no se localizan los cromlechs de Altsoroi, y lo haría Jesús Elozegi. Y es en 1962 cuando Tomás López descubre el primer dolmen en la zona de Bagoiltako lepoa. Tendría que pasar una década más para que Francisco Ondarra encontrara, en 1972, el túmulo de Irazako lepoa. Mucho más tarde, en 1984, estando visitando los monumentos de esta zona Luis Millán y el mencionado Ondarra, localizaron el dolmen de de Maiko gaña, además de un cromlech y un menhir en Altsoroi y otro menhir en Pagolleta. En 1992 aparecen en Orizki varios vestigios: un cromlech, un túmulo y un menhir, gracias a la prospección de Iñaki Gaztelu junto a Miren Karmele Manzanas para el primero y de Luis Millán para el segundo y tercero. A partir del año 2005 el trabajo de campo se agudiza y da sus frutos con nuevos e importantes descubrimientos, sobre todo gracias a las sistemáticas exploraciones del grupo *Hilharriak*, integrado, además de por los mencionados Millán y Gaztelu, por Manolo Tamayo, Goyo Mercader, Alfonso Martínez y Balere Barrero, sin olvidarnos tampoco de la labor prospectora de Iñigo Txintxurreta.

Recorrido a pie por la prehistoria de Etxalar

Desde el dolmen de Artola subimos la cuesta que antes hemos bajado para llegar de nuevo a la pista. Una vez en ella vamos hacia el sur por un sendero que, sin apenas desnivel, nos lleva directamente hasta una loma que bordeamos y descendemos para cruzar el arroyo Zulubi, cerca del caserío Gilleneko borda. Ciento cincuenta metros al este del citado caserío veremos, a la izquierda del camino que pasa cercano al regato y junto a una alambrada, el precioso dolmen de Zulubiko erreka. La construcción conserva intacta su cámara, a pesar de que parte de su túmulo haya sido cortado por el camino carretil.

Desde este lugar proseguimos en dirección suroeste unos quinientos metros, a través de un terreno inclinado, hasta llegar a una loma rocosa con mucho helecho y algunos ejemplares de Acebos. En la parte de la cresta, después de pasar un pequeño collado con grandes rocas y unos ejemplares de acebos, veremos, hacia el norte, los restos del **dolmen de Akelarre**, un recogido túmulo con alguna losa de la cubierta tumbada sobre él y parte de la cámara.

2.007 Luis Millán San Emeterio.
 Excursión megalítica por las tierras de Etxalar. **Aunia**, nº. 18. Luiando (Araba) pp. 88, 90, 91, 97 y 98.

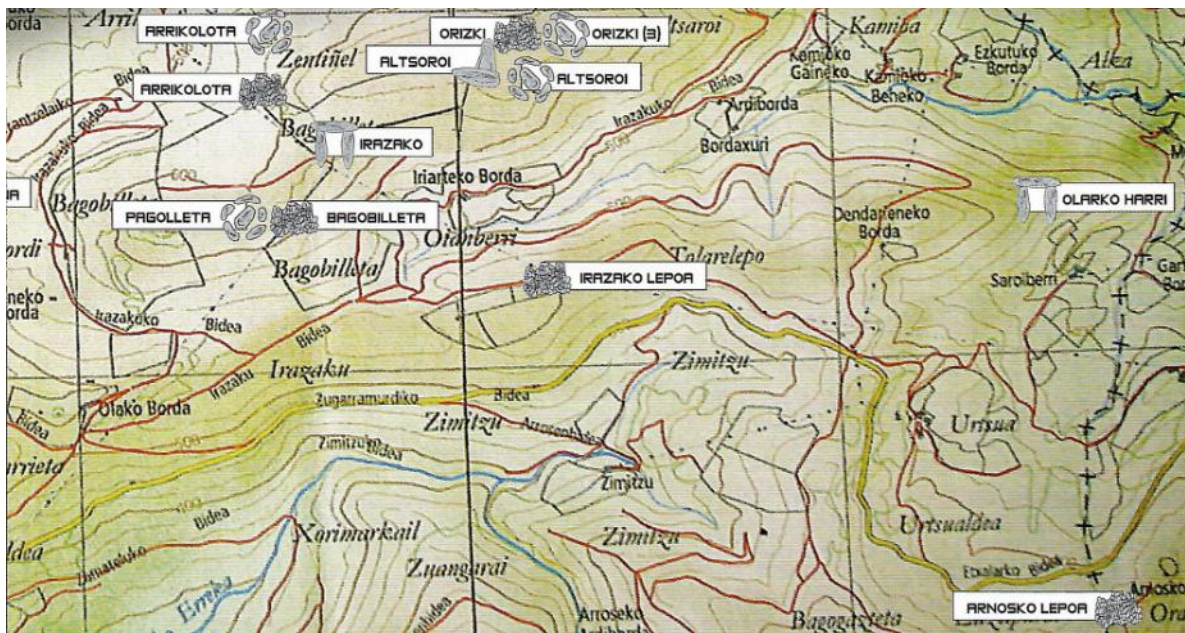
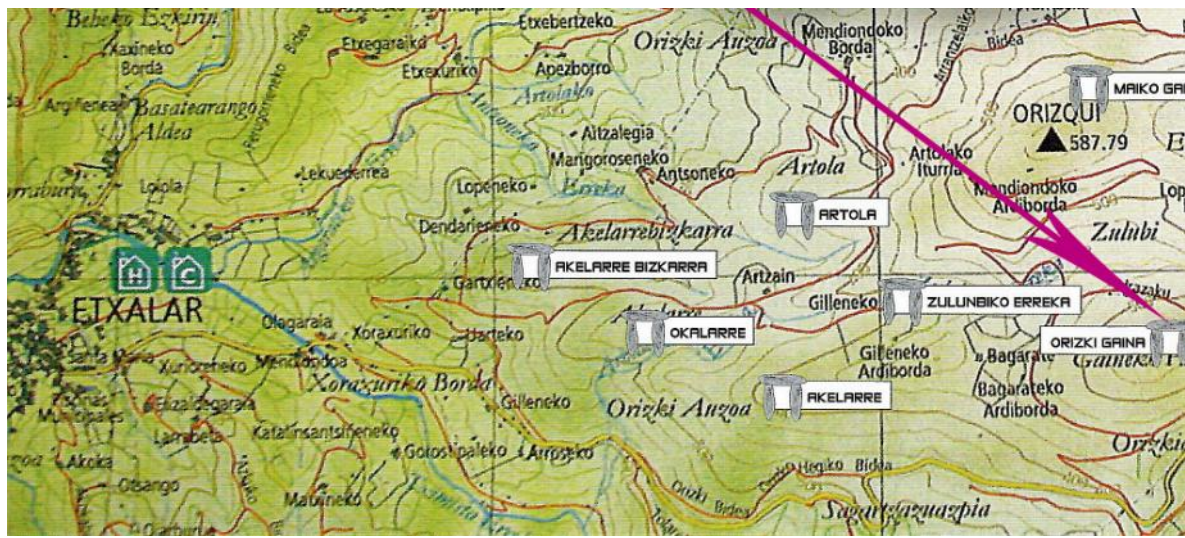
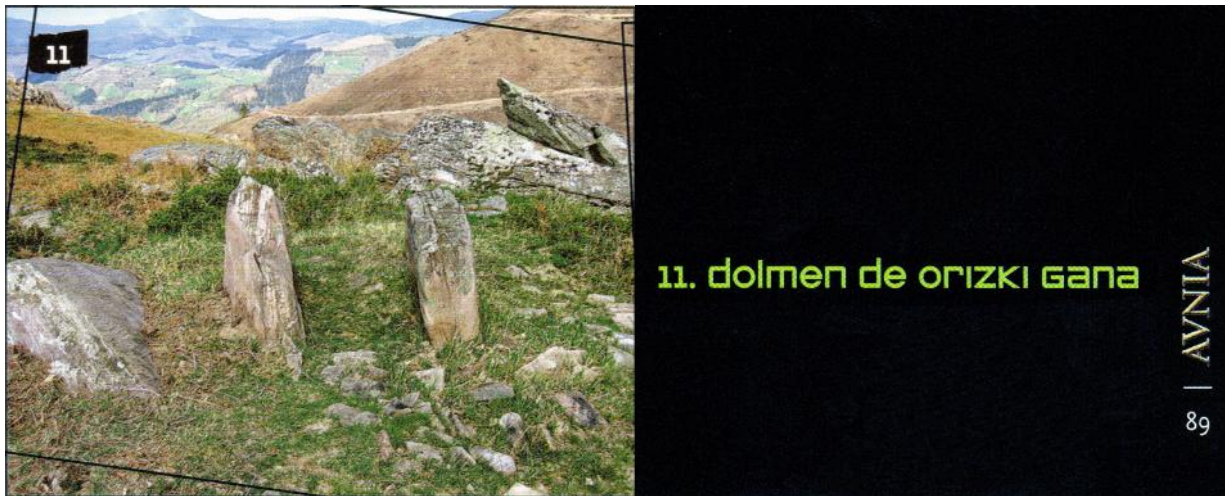

País = España	Comunidad Autónoma = Navarra	Provincia (31): Navarra	Municipio = Etxalar
Zona megalítica (07): Atxuri-Eskisaroi	Tipo Monumento (01): Dolmen	Nº. (09):	Nombre: Orizki gaña Hilharriak: 31-07-01-09

2.021 Vigor Magallón, Iñaki.
Rutas prehistóricas por Navarra. De Bortziriak a Xareta. De par en par. Pamplona – Iruña, pp. 208, 209.

10. DE BORTZIRIAK A LAS TIERRAS DE XARETA



6.- Orizki Gaña
X: 613642 Y: 4787571 Z: 535

Desde Etxalar hay que subir una fuerte pendiente hasta el dolmen de **Akelarre Bizkarra**, que ya ofrece una amplia panorámica de la zona pese a estar a solo 323 metros de altitud. Una pequeña ascensión nos lleva hasta el dolmen de **Okalarre** (340 metros de altitud), ubicado sobre Oizkiko Erreka, en un estrecho cordal que separa dos profundos barrancos.

En ese megalito tenemos la opción de conectar con dos dólmenes situados a ambos lados de esta pequeña regata. A la izquierda de la misma, tras un suave ascenso, llegamos hasta el dolmen de **Artola** (358 metros de altitud), situado en un pequeño resalte de la montaña. Si cruzamos la regata, tendremos que salvar un desnivel de 60 metros para alcanzar el dolmen de **Akelarre** (415 metros de altitud), ubicado también en la cresta divisoria de dos profundos barrancos.

La ruta principal va ascendiendo de forma paralela a la regata. Tras recorrer 750 metros por un antiguo camino, llegamos al dolmen de **Zulubiko Erreka** (405 metros de altitud), levantado junto al cauce de este arroyo.

A partir de aquí tenemos dos opciones para llegar a tierras de Xareta. Se trata de seguir dos cordales que al principio discurren casi paralelos y luego se van separando progresivamente a partir de Irazako lepoa. Este collado marca la divisoria de aguas que descienden hacia las tierras de Bortziriak (Orizkiko erreka) y hacia las de Xareta (Ugaranako erreka).

En el cordal de la derecha se encuentra el dolmen de **Orizki Gaña** (535 metros de altitud), levantado casi en la cima del monte del mismo nombre y con vistas muy extensas en todas las direcciones.



▲ Dolmen de Orizki Gaña