

País = España	Comunidad Autónoma = Navarra	Provincia (31): Navarra	Municipio = Basaburua (Beruete)
Zona megalítica (12): Aritz – Belate	Tipo Monumento (01): Dolmen	Nº. (04):	Nombre: AZERILAR
		Hilharriak: 31-12-01-04	

OORDENADAS: Hoja **89-IV** (Leitza). I. G. N. Escala 1: 25.000. U.T.M. **Huso 30 T** = X: 592.453, Y: 4.768.681, Z: 948. **European 1979**.
Hoja **89-IV** (Leitza). I. G. N. Escala 1: 25.000. U.T.M. **Huso 30 T** = X: 594.167, Y: 4.767.214, Z: 1.175. **ETRS 89**.

SITUACIÓN: Se halla situado al noroeste de la población de Beruete y del monte Arnaizu, al sur del parque eólico de Iruñarri y del puerto Bidate.

ACCESO: Desde San Sebastián o Pamplona, dirigirse hasta el pueblo de Beruete, en el valle de Basaburua Mayor, atravesamos el pueblo y seguimos por la carretera con rumbo al noroeste hasta el final del asfalto en el valle de Iontza. Continuamos por la pista para pasar junto a la fuente de Oriñ y seguimos adelante hasta llegar a la antigua barrera donde hay un paso canadiense. Desde este lugar cogeremos rumbo hacia el oeste por una pista de tierra negra y llena de zarzas que nos adentra en el bosque. Recorreremos por la pista algo más de un kilómetro siempre descendiendo y nada más subir una pequeña cuesta llegaremos a un rellano donde tenemos que dejar la pista para ir hacia la izquierda (sur), pasando como podamos entre unas piedras calizas y algo de maleza (muy poca), para seguidamente descender por terreno limpio y bastante inclinado siempre ligeramente hacia la izquierda, unos cincuenta metros de desnivel, veremos cerca del barranco y en un agujero donde hay una enorme haya los restos de lo que fue el dolmen de Azerilar.

DESCRIPCIÓN: **Dolmen**. El túmulo o galgal de este dolmen ha sido arrasado casi por completo al hacer una zona de maniobras para los camiones que sacaban la madera cortada por los años 1960. Podría medir 10m de diámetro. En la parte central conserva solamente una losa in situ que para colmo las raíces del enorme haya la está dañando. La losa lateral sur está caída sobre el centro de la cámara. El resto de losas está esparcido por la zona norte desde que la pala de la excavadora destruyó el monumento.

La losa nº. 1, mide 1,60m de largo, 0,75m de alto y 0,15m, orientada a 20°. Se halla in situ.

La losa nº. 2, mide 1,70m de largo, 0,85m de ancho y 0,10m. Se halla tumbada.

La losa nº. 3, mide 0,85m de largo, 0,65m de alto y 0,10m. Se halla tumbada.

La losa nº. 4, mide 0,90m de largo, 0,60m de alto y 0,10m. Se halla tumbada.

La **cubierta** nº. 1, mide 1,60m de largo, 0,90m de alto y 0,50m. Se halla in situ.

La **cubierta** nº. 2, mide 0,90m de largo, 0,30m de alto y 0,20m. Se halla in situ.

Material, areniscas del terreno.

HISTORIA: Localizado por José Miguel **Barandiaran** Ayerbe, el 08 de junio de 1.920. No se ha practicado excavación.

- BIBLIOGRAFIA:
- 1.920 **Barandiaran** Ayerbe, José Miguel.
Diario personal, 08 de junio de 1.920, pág. 36. Fundación José Miguel de Barandiarán. Colección Sara nº. 6.
 - 1.926 **Barandiaran** Ayerbe, José Miguel.
Prehistoria Vasca — Estaciones megalíticas en Navarra. Revista Internacional de Estudios Vascos. Tomo XVII, nº. 3. Julio-Septiembre. San Sebastián-Donostia, pp. 360-361.
 - 1.946 **Barandiaran** Ayerbe, José Miguel.
Catalogue des stations préhistoriques des Pyrénées Basques. Ikuska "Giza-Ikaskuntza. nº. 1. Sara, p. 32.
 - 1.953 **Barandiaran** Ayerbe, José Miguel.
El hombre prehistórico en el País Vasco. Editorial Ekin. Buenos Aires, p. 227, nº. 197.
 - 1.953 **Elosegui** Irazusta, Jesús.
Catálogo dolménico del País Vasco. Pirineos, nº. 9. Zaragoza, p. 283, nº. 140.
 - 1.973 **Barandiaran** Ayerbe, José Miguel.
Los monumentos prehistórico II.—Los dólmenes. Obras completas, tomo II. Bilbao, p. 145.
 - 1.973 **Apellániz** Castroviejo, Juan María.
Corpus de materiales de las culturas prehistóricas con cerámica de la población de cavernas del País Vasco meridional. Munibe, suplemento nº. 1. San Sebastián-Donostia, p. 295, nº. 54-3.
 - 1.980 **Barandiarán** Maestu, Ignacio – **Vallespi** Pérez, Enrique.
Prehistoria de Navarra. Trabajos de Arqueología Navarra, nº. 2. Pamplona-Iruña, p. 155.
 - 1.991-92 **Ripa** Vega, Patxi.
Monumentos megalíticos de Navarra 1890-1990. Trabajos de Arqueología Navarra, nº. 10. Pamplona-Iruña, p. 193.
 - 2.005 **Hilharriak** = Balere **Barrero** Hidalgo – Iñaki **Gaztelu** Iraundegi – Alfonso **Martínez** Manteca – Goyo **Mercader** Mendiburu – Luis **Millán** San Emeterio – Manolo **Tamayo** Cervigón – Iñigo **Txintxurreta** Díaz.
Catálogo de monumentos megalíticos en Navarra. Cuadernos de Arqueología de la Universidad de Navarra, nº. 13. Pamplona, p. 35.



País = España	Comunidad Autónoma = Navarra	Provincia (31): Navarra	Municipio = Basaburua (Beruete)
Zona megalítica (12): Aritz – Belate	Tipo Monumento (01): Dolmen	Nº. (04):	Nombre: AZERILAR
			Hilharriak: 31-12-01-04

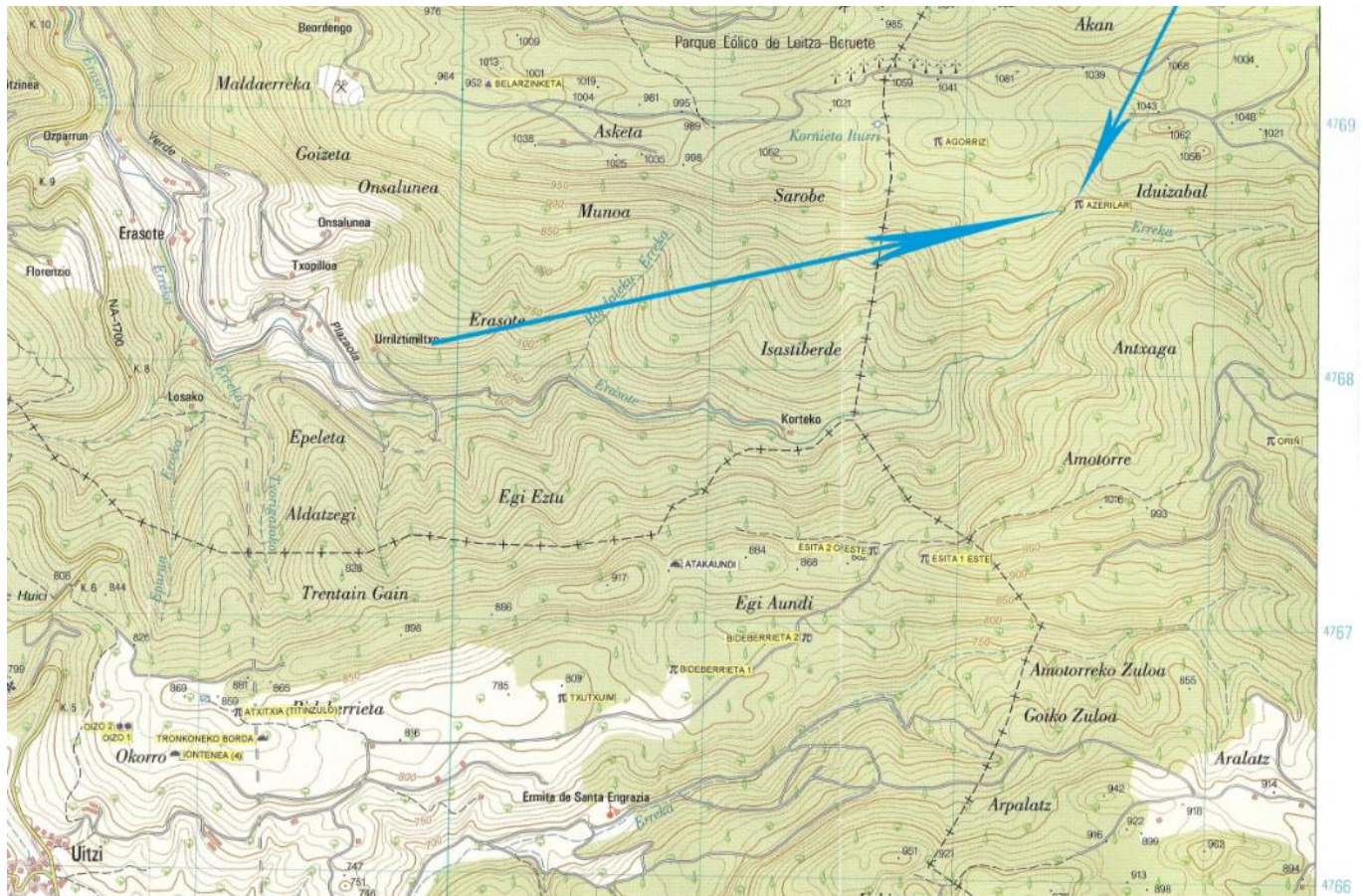
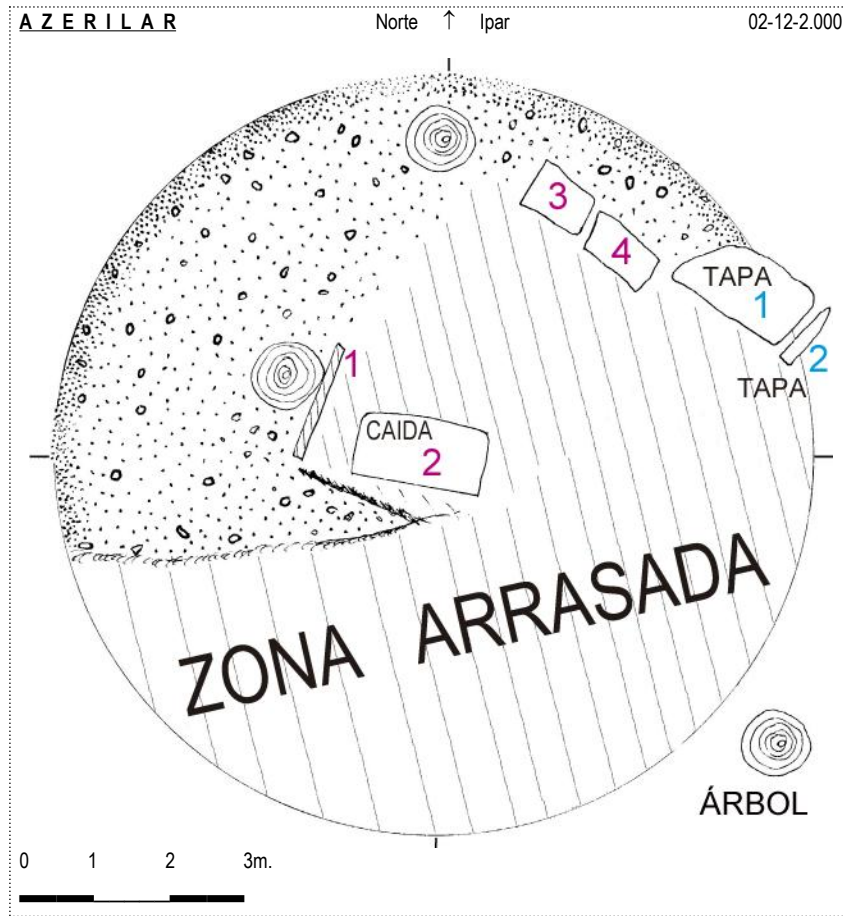

País = España	Comunidad Autónoma = Navarra	Provincia (31): Navarra	Municipio = Basaburua (Beruete)
Zona megalítica (12): Aritz – Belate	Tipo Monumento (01): Dolmen	Nº. (04):	Nombre: AZERILAR Hilharriak: 31-12-01-04



AZERILAR
02-12-2.000
L. MILLAN



AZERILAR
02-12-2.000
L. MILLAN



AZERILAR
03-03-2.007
L. MILLAN



AZERILAR
03-03-2.007
L. MILLAN



AZERILAR
03-03-2.007
L. MILLAN



AZERILAR
03-03-2.007
L. MILLAN

1.920 Barandiaran Ayerbe, José Miguel.
 Diario personal, 08 de junio de 1.920, pág. 36. Fundación José Miguel de Barandiarán. Colección Sara nº. 6.

Descendimos, casi al anochecer, cuando los rojizos resplandores del sol que se pone coronaba las cumbres más altas.

Pasamos por Azarilar, una de las lomas meridionales del monte Aritz, debajo del alto de Kornieta. El barómetro mide 867 m. sobre el nivel del mar.

En Azarilar vimos un dolmen sin tapa, rodeado de un túmulo de 10 m. de diámetro en la base y uno de altura en el centro. El sitio que ocupa es un espeso bosque de hayas.

El dolmen tiene cuatro losas

Hay varias hayas en el mismo túmulo.

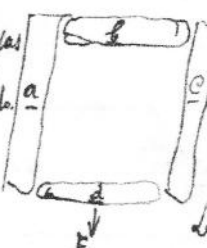

La losa a mide 1,80 m. de largo
 La losa b " 1,00 "
 La losa c " 1,80 "
 La losa d " 1,00 "

Este dolmen, según dijo el guía, fue registrado hace 15 años próximamente, con el fin de sacar una Cutxa llena de oro que se decía había escondida en estas montañas.

Descendimos, casi al anochecer, cuando los rojizos resplandores del Sol que se pone coronaba las cumbres más altas.

Pasamos por Azarilar, una de las lomas meridionales del monte Aritz, debajo del Alto de Kornieta. El barómetro mide 867m. sobre el nivel del mar.

En Azarilar vimos un dolmen sin tapa, rodeado de un túmulo de 10 m. de diámetro en la base y uno de altura en el centro. El sitio que ocupa es un espeso bosque de hayas.

El dolmen tiene cuatro losas. Hay varias hayas en el mismo túmulo.

Este dolmen, según dijo el guía, fue registrado hace 15 años próximamente, con el fin de sacar una Cutxa llena de oro que decía había escondida en estas montañas.

La losa a mide 1,80 m. de largo
 La losa b mide 1,00 m. de largo
 La losa c mide 1,80 m. de largo
 La losa d mide 1,00 m. de largo

1.926 Barandiaran Ayerbe, José Miguel.
 Prehistoria Vasca — Estaciones megalíticas en Navarra.
 Revista Internacional de Estudios Vascos. Tomo XVII, nº. 3. Julio-Septiembre. San Sebastián-Donostia, pp. 360-361.

Dolmen de Azerilar.—Emprendí el regreso a Leiza cuando el Sol se ponía ya en el horizonte. Al pasar por un espeso hayedo de Azerilar, que es una de las lomas meridionales del monte Aritz, debajo del alto de Kornieta, vi un dolmen destapado en el centro de un túmulo: éste medía 10 metros de diámetro y uno de altura, y sobre él se levantaban varias hayas. El dolmen se compone de cuatro losas: su planta, orientación y dimensiones son las que se señalan en la figura 3. Según me refirió el guía, hacia 15 años que este dolmen fue registrado por unos cazadores que creyeron se encontraría allí enterrada un arca (=kutxa) llena de oro que, según la leyenda, se halla escondida en aquellas montañas.

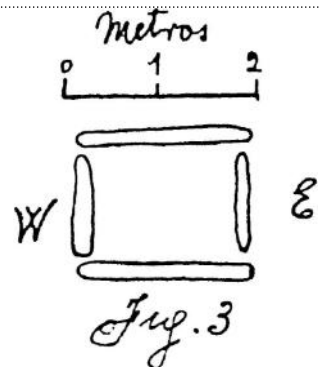

País = España	Comunidad Autónoma = Navarra	Provincia (31): Navarra	Municipio = Basaburua (Beruete)
Zona megalítica (12): Aritz – Belate	Tipo Monumento (01): Dolmen	Nº. (04):	Nombre: AZERILAR
			Hilharriak: 31-12-01-04

1.946

Barandiaran Ayerbe, José Miguel.

Catalogue des stations préhistoriques des Pyrénées Basques. Ikuska "Giza-lkaskuntza. nº. 1. Sara, p. 32.

— NAVARRE

13. – Station mégalithique de LEIZA (quatre dolmens) découverte en 1920 par J. M. de B. (30).

(30). - *Estaciones megalíticas en Navarra (RIEV, 1926).*

1.953

Barandiaran Ayerbe, José Miguel.

El hombre prehistórico en el País Vasco. Editorial Ekin. Buenos Aires, p. 227, nº. 197.

Apéndice II

MONUMENTOS MEGALÍTICOS DEL PAÍS VASCO

DÓLMENES

ARITZ

197. *Azerilar*, dolmen situado en la loma de su nombre, en el monte Aritz, debajo del alto de Kornieta. Túmulo de 10 m. de diámetro y 1 de altura. En su centro, cuatro losas enmarcan una cámara de planta rectangular. Falta la cubierta. Desc. en 1920 por J. M. de Barandiarán (34).

(34). - *Estaciones megalíticas en Navarra (RIEV, 1926).*

1.953

Elosegui Irazusta, Jesús.

Catálogo dolménico del País Vasco. Pirineos, nº. 9. Zaragoza, p. 283, nº. 140.

140 AZERILAR 850 m. (apr.) Aritz-Ireber (Navarra) 1926

A unos 2,5 kms. al SE. de Leiza, en la falda meridional del monte Aritz.—Dolmen con galgal de 10 m. de diámetro y 1 m. de altura. Cámara formada por cuatro losas que dibujan un recinto rectangular de 1,5 x 1,2 m.—Orientación: Este.—Materiales: no especificados por su descubridor BARANDIARÁN. Inexplorado.—Se señala profanación en 1905.

Bibliografía.—(54), (107).

54. (1926) Barandiarán, José Miguel de. —*Estaciones megalíticas en Navarra*. "Revista Internacional de Estudios Vascos", páginas 358/368. San Sebastián (9 figs.).

(1953) Barandiarán, José Miguel de. —*El hombre prehistórico en el País Vasco*. —Biblioteca de Cultura Vasca, nº 42, 267 páginas, 104 figs. Editorial Vasca Ekin. Buenos Aires.

Este trabajo aporta al Catálogo los dólmenes 138/151, descubiertos por el autor en 1920 y 1923.

1.973

Apellániz Castroviejo, Juan María.

Corpus de materiales de las culturas prehistóricas con cerámica de la población de cavernas del País Vasco meridional.

Munibe, suplemento nº. 1. San Sebastián–Donostia, p. 295, nº. 54-3.

54 - 3. AZERILAR (E. 140)

LOCALIZACIÓN: Término municipal de Beruete. A unos 250 ms. al S.E. de Leiza; en la loma de su nombre; en el monte Aritz, debajo del alto de Kornieta; a 850 ms. s.n.m.

DESCRIPCIÓN: Dolmen corto cerrado. Túmulo circular de 10 ms. de diámetro y 1 m. de altura, de piedras. Cámara de 4 losas con recinto rectangular, casi cuadrada.. Orientación a E. Según J. M. de Barandiarán.

HISTORIA: Descubrimiento por J. M. de Barandiarán en 1922. No se conoce excavación. El dolmen fue violado en 1925.

BIBLIOGRAFÍA: Barandiarán, J. M. Estaciones megalíticas... (1926).- Barandiarán, J. M. Hombre prehistórico... (1953).- Barandiarán, J. M. El mundo... (1961). I, Pág. 166.

País = España	Comunidad Autónoma = Navarra	Provincia (31): Navarra	Municipio = Basaburua (Beruete)
Zona megalítica (12): Aritz – Belate	Tipo Monumento (01): Dolmen	Nº. (04):	Nombre: AZERILAR
			Hilharriak: 31-12-01-04

1.980 Barandiarán Maestu, Ignacio – Vallespi Pérez, Enrique.
Prehistoria de Navarra. Trabajos de Arqueología Navarra, nº. 2. Pamplona-Iruña, p. 155.

11. Sector de *Aritz -Ireber*. En él se han catalogado doce dólmenes: descubierta la estación por J. M. de Barandiarán en 1920, han ido señalando luego nuevos monumentos J. Elósegui, J. Localización (fig. 12 = Mapa). Huarte, E. Mauleón y M. Laborde. Son esos dólmenes los de Agorritz, Atxitxia (o Titinzulo), **Azerilar**, Azpelategi, Biazpen Sepultura, Bideberrieta, los dos de Bioztain (I y II), Esita, Orin, Makittola y Txutxuín.

1.991-92 Ripa Vega, Patxi.
Monumentos megalíticos de Navarra 1890-1990. Trabajos de Arqueología Navarra, nº. 10. Pamplona-Iruña, p. 193.

AZERILAR: (DOLMEN). Área 11. José Miguel de Barandiarán: 08.06.1920.

José Miguel de Barandiarán: "Riev". San Sebastián 1926. Pág. 356-358.
Jesús Elósegui: "Catálogo dolménico del País Vasco". Zaragoza 1953. Núm. 140. Pág. 283.
Ignacio Barandiarán-Enrique Vallespi: "Prehistoria de Navarra". Pamplona 1980. Pág. 155.
Patxi Ripa - Petete Sarobe: Estiman son confusas las orientaciones que se dan para su localización. En la fuente doble de KORNIETA una alambrada separa ambos abrevaderos y los términos de Beruete y Leiza. De la puerta en la misma, situada al Sur, recorrer cuarenta y cinco pasos en línea recta al Oeste para hallarlo al pie de un pino albar.

2.005 Hilharriak = Balere Barrero Hidalgo – Iñaki Gaztelu Iraundegi – Alfonso Martínez Manteca – Goyo Mercader Mendiburu – Luis Millán San Emeterio – Manolo Tamayo Cervigón – Iñigo Txintxurreta Díaz.
Catálogo de monumentos megalíticos en Navarra.
Cuadernos de Arqueología de la Universidad de Navarra, nº. 13. Pamplona, p. 35.

Municipio	Nº.	(01): DÓLMENES	LOCALIZADO POR	FECHA	Mapa	Coordenadas U.T.M. 30 T. ED 50
Larraun (Uitz)	01	Atxitxia (Titinzulo)	José Miguel Barandiarán Ayerbe	1.920-06-08	89-IV	X: 589.141, Y: 4.766.609, Z: 853. Bien
Basaburua (Beruete)	02	Bi Aizpen sepulture (Leitzegi)	José Miguel Barandiarán Ayerbe	1.920-06-08	90-III	X: 594.270, Y: 4.767.423, Z: 1.165. Bien
Larraun (Uitz)	03	Esita I este	José Miguel Barandiarán Ayerbe	1.920-06-08	89-IV	X: 591.846, Y: 4.767.284, Z: 905. Bien
Basaburua (Beruete)	04	Azerilar	José Miguel Barandiarán Ayerbe	1.920-06-08	89-IV	X: 592.453, Y: 4.768.681, Z: 948. Bien
Basaburua (Beruete)	05	Agorritz	José Miguel Barandiarán Ayerbe	1.920-06-09	89-IV	X: 591.886, Y: 4.768.907, Z: 1.025. Bien
Basaburua (Beruete)	06	Makittola ¿donde?	José Miguel Barandiarán – José Luis Huarte	1.937-00-00	89-IV	
Donamaria	07	Eteneko gaña	Jesús Elósegui Irazusta	1.951-06-10	90-IV	X: 609.194, Y: 4.768.154, Z: 1.025. Bien
Urotz de Santesteban	08	Mugasoro	Jesús Elósegui Irazusta	1.951-06-10	90-III	X: 604.983, Y: 4.767.618, Z: 839. Bien
Basaburua (Beruete)	09	Oriñ (Destruído)	Jesús Elósegui Irazusta	1.951-06-10	89-IV	X: 593.224, Y: 4.767.763, Z: 1.055. Bien
Larraun (Uitz)	10	Bideberrieta I (Destruído)	Tomás López – Eduardo Mauleon Maquirriain	1.953-06-06	89-IV	X: 590.878, Y: 4.766.815, Z: 818. Bien
Urotz de Santesteban	11	Pitxortzar I este	Jesús Elósegui Irazusta	1.954-12-19	90-III	X: 604.674, Y: 4.767.750, Z: 872. Bien
Urotz de Santesteban	12	Pitxortzar II centro	Jesús Elósegui Irazusta	1.954-12-19	90-III	X: 604.610, Y: 4.767.755, Z: 872. Bien
Larraun (Uitz)	13	Azpelategi I	Tomás López – Eduardo Mauleon Maquirriain	1.955-04-10	89-IV	X: 590.805, Y: 4.765.858, Z: 768. Bien
Baztan (Aimandotz)	14	Apurtxi (Almandotz)	Tomás López Sellés	1.957-01-06	90-II	X: 612.810, Y: 4.771.865, Z: 705. Bien
Basaburua (Arrarats)	15	Beigañe (Destruído)	Jesús Elósegui Irazusta	1.957-03-02	90-III	X: 597.590, Y: 4.767.050, Z: 1.100. Ap.
Eratsun	16	Erasun-Igoa (Itsasti)	Jesús Elósegui Irazusta	1.957-03-02	90-III	X: 598.979, Y: 4.768.496, Z: 912. Bien
Basaburua (Igoa)	17	Patat-alor (Zurittu berri)	Jesús Elósegui Irazusta	1.957-03-02	90-III	X: 600.170, Y: 4.767.010, Z: 955. Bien
Ultzama	18	Ganbeleta I	Jesús Elósegui Irazusta	1.957-03-03	90-III	X: 606.246, Y: 4.766.900, Z: 855. Bien
Ultzama	19	Arpegi	Tomás López Sellés	1.963-09-29	90-III	X: 606.734, Y: 4.766.498, Z: 850. Bien
Ultzama	20	Aiztaluz	Tomás López Sellés	1.963-09-29	90-IV	X: 607.034, Y: 4.766.294, Z: 825. Bien
Ultzama	21	Larremiar (Destruído)	Tomás López Sellés	1.963-10-12	90-III	X: 606.700, Y: 4.768.300, Z: 900. Ap.
Larraun (Uitz)	22	Txutxuim	Manuel Laborde Werlinden	1.966-03-19	89-IV	X: 590.434, Y: 4.766.698, Z: 809. Bien
Beritzarana (Legasa)	23	Baztanibar	Francisco Ondarra Erdozia	1.972-10-12	90-II	X: 610.780, Y: 4.772.786, Z: 755. Bien
Eratsun	24	Tantadi I norte	Patxi Ripa Vega – Pedro José Sarobe Viela	1.975-02-24	90-III	X: 599.388, Y: 4.769.228, Z: 885. Bien
Ultzama	25	Koparain	Francisco Ondarra Erdozia	1.980-04-09	90-IV	X: 611.394, Y: 4.765.301, Z: 815. Bien
Ultzama	26	Giltzurin harrie	Francisco Ondarra Erdozia	1.980-04-10	90-IV	X: 611.838, Y: 4.765.983, Z: 935. Bien
Ultzama	27	Artxar*	Patxi Ripa Vega – Pedro José Sarobe Viela	1.984-02-05	90-IV	X: 609.874, Y: 4.764.452, Z: 751. Bien
Labaien-Saldias	28	Larrazabal (Paiu)	Patxi Ripa Vega – Pedro José Sarobe Viela	1.985-01-18	90-I	X: 600.444, Y: 4.771.998, Z: 685. Bien
Basaburua (Beruete)	29	Alkardur I oeste	Peio Lopez Hernandez	1.985-04-28	90-III	X: 596.150, Y: 4.766.730, Z: 885. Bien
Larraun (Uitz)	30	Esita II oeste	Arantxa Lizarralde – Luis Millán	1.985-10-12	89-IV	X: 591.653, Y: 4.767.290, Z: 875. Bien
Ultzama-Urotz	31	Pitxortzarko gaña III	Ricardo Biurrún-Miguel Ezkurdia-Fernandez	1.986-06-15	90-III	X: 604.404, Y: 4.767.845, Z: 888. Bien
Urotz de Santesteban	32	Zumardena	Luis Millán San Emeterio	1.986-06-22	90-III	X: 604.182, Y: 4.768.007, Z: 879. Bien
Ultzama	33	Zardai ¿donde?	Patxi Ripa Vega – Pedro José Sarobe Viela	1.987-06-12	90-III	X: 605.700, Y: 4.765.090, Z: 863. Ap.
Eratsun	34	Tantadi II sur	Patxi Ripa Vega – Pedro José Sarobe Viela	1.988-01-10	90-III	X: 599.401, Y: 4.769.172, Z: 905. Bien
Basaburua (Beruete)	35	Beztaun (Korosmendia)	Patxi Ripa Vega – Pedro José Sarobe Viela	1.991-09-15	90-III	X: 594.353, Y: 4.765.506, Z: 950. Bien
Basaburua (Beruete)	36	Sa Paulo I	Patxi Ripa Vega – Pedro José Sarobe Viela	1.992-03-08	90-III	X: 594.317, Y: 4.764.288, Z: 978. Bien
Basaburua (Beruete)	37	Elkorra	Josu Tellabide Azkolain	1.997-11-02	90-III	X: 595.908, Y: 4.766.050, Z: 1.005. Bien