

COORDENADAS: Hoja **1245 OT** (Hendaye-St-Jean-de-Luz). I.G.N. Escala 1: 25.000. U.T.M. **Huso 30 T**. = X: 604.507, Y: 4.798.342, Z: 371. **WGS84**.

LOCALIZACIÓN: Se halla situado en un ligero promontorio, al este de Biriatu, al norte del monte Urbisi, al suroeste del depósito de agua de Lezante.

ACCESO: Desde la población de Urruña hay que ir hacia el sur rumbo a Ibardin, para ir enseguida hacia el camping de Aire Ona y seguir hacia el suroeste por una carreterita hasta llegar al depósito de aguas de Lezante. Desde aquí tenemos que ir hacia el sur unos quinientos metros superando un desnivel de unos ciento cuarenta metros, donde veremos este dolmen a la izquierda del sendero.

DESCRIPCIÓN: **Dolmen**. Situado en terreno ligeramente llano, al borde de la caída del terreno, donde crece bastante helecho, zarzas y árgomas. Tiene un túmulo de tierra y piedras de tamaño mediano a pequeño que a pesar de estar algo rebajado y expoliado todavía se conserva bastante bien, mide 8m de diámetro y alcanza una altura máxima de 0,60m por el lado norte, 0,30m por los lados este y oeste y 0,10m por el lado sur, conserva parte del peristalito.

En la parte central está la cámara dolménica en la cual se pueden ver hasta 8 losas, sin restos de la cubierta por ningún lado.

La losa nº. 1, mide 0,48m de largo, 0,20m de alto y 0,10m de grosor, orientada a 330°. Se halla in situ.

La losa nº. 2, mide 0,25m de largo, 0,25m de alto y 0,07m de grosor, orientada a 328°. Se halla in situ.

La losa nº. 3, mide 0,46m de largo, 0,20m de alto y 0,10m de grosor, orientada a 90°. Se halla in situ.

La losa nº. 4, mide 1,05m de largo, 0,20m de alto y 0,13m de grosor, orientada a 90°. Se halla in situ.

La losa nº. 5, mide 0,33m de largo, 0,15m de alto y 0,06m de grosor, orientada a 75°. Se halla in situ.

La losa nº. 6, mide 0,30m de largo, 0,25m de alto y 0,08m de grosor, orientada a 65°. Se halla in situ.

La losa nº. 7, mide 0,35m de largo, 0,12m de alto y 0,05m de grosor, orientada a 25°. Se halla in situ.

La losa nº. 8, mide 0,55m de largo, 0,20m de alto y 0,06m de grosor, orientada a 20°. Se halla in situ.

Materiales: areniscas del terreno.

HISTORIA: Localizado por Claude **Chauchat** y Jean Luc **Tobie**, en 1.965.

No se ha practicado excavación hasta la fecha.

BIBLIOGRAFÍA: 1.966 **Chauchat**, Claude.

*Sept dolmens nouveaux dans le massif de Xoldokogaña (Urrugne)*. **Bulletin du Musée Basque**, nº. 33. Baiona, pp. 108-109-115.

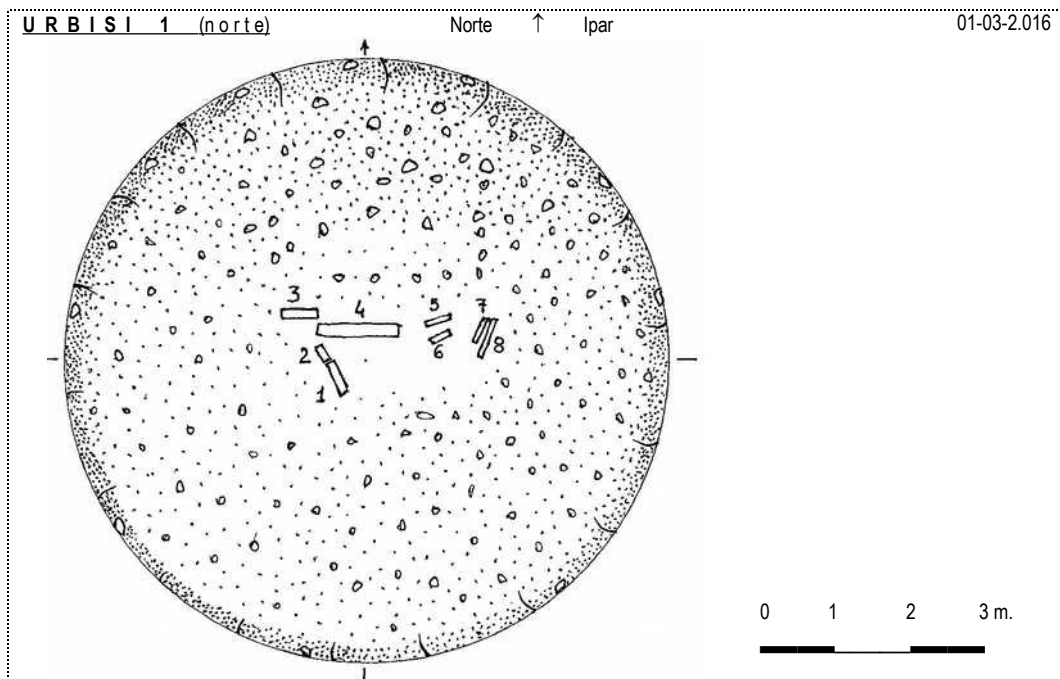

1.966 **Chauchat**, Claude.

*Sept dolmens nouveaux dans le massif de Xoldokogaña (Urrugne)*. **Bulletin du Musée Basque**, nº. 33. Baiona, pp. 108-109-115.

Le remarquable travail de prospection effectué dans le Pays Basque Français par l'abbé Don José Miguel de Barandiarán<sup>1</sup>, a porté a la connaissance du public l'existence d'une cinquantaine de dolmens sur ce territoire, démontrant ainsi l'absence de rupture entre les deux versants des Pyrénées occidentales quant à la répartition des sépultures mégalithiques.

C'est durant l'été de 1964 que M. Tobie, de Saint-Jean-de-Luz m'a signalé, sur un plateau au Nord du Xoldokogaña, un tumulus portant une dalle couchée en son centre et une autre, dressée sur le côté. C'est le dolmen de Xoldokozelai dont le relevé et la description sont donnés plus loin.

<sup>(1)</sup> « El Hombre prehistórico en el País Vasco » Editorial Vasca Ekin ; Buenos Aires, 1953 ; 267 pages, 104 figures.

### DOLMEN D'URBISI

*Situation.* Sur un plateau au nord de ce sommet qui est lui-même la partie orientale du Xoldokogaña, à 50 mètres au nord-ouest d'un cayolar en ruine.

*Description.* Tumulus assez visible de 8 mètres de diamètre et de 0,70 mètre de hauteur. La chambre est marquée par diverses dalles peu épaisses qui délimitent un espace rectangulaire ou trapézoïdal de 1 m. 50 X 1 m. 10, dont le grand axe est dirigé WSW-ENE. Les dalles ne dépassent la surface du tumulus que de 0 m. 30 au maximum. Celles du côté Est ne dépassent que de 0,03 m. à 0,05 m. La dalle ouest est fendue verticalement en deux. Aucune dalle n'est visible sur le côté sud.

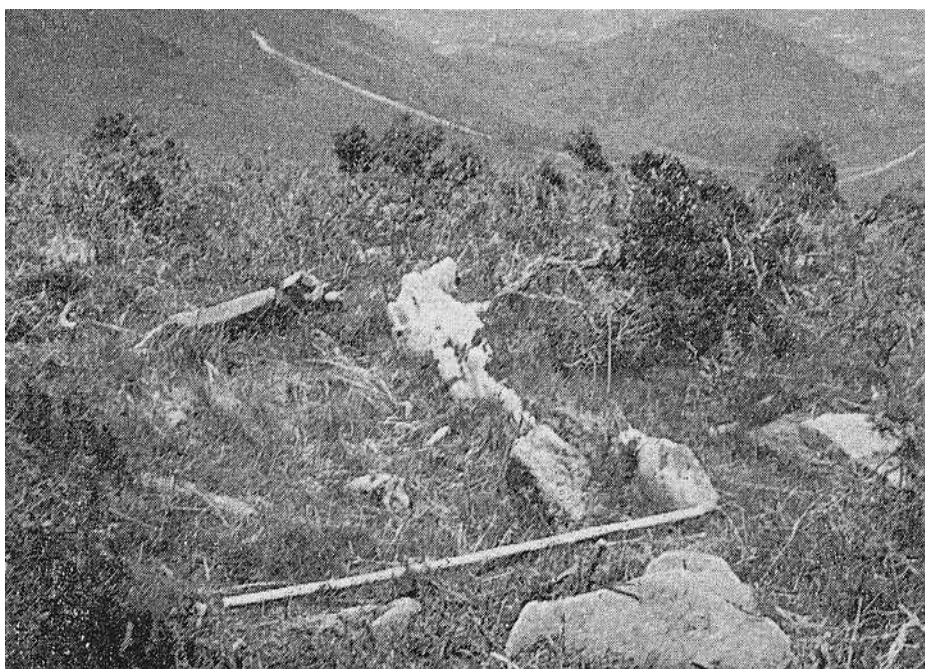

Dolmen Urbisi.

Planta →

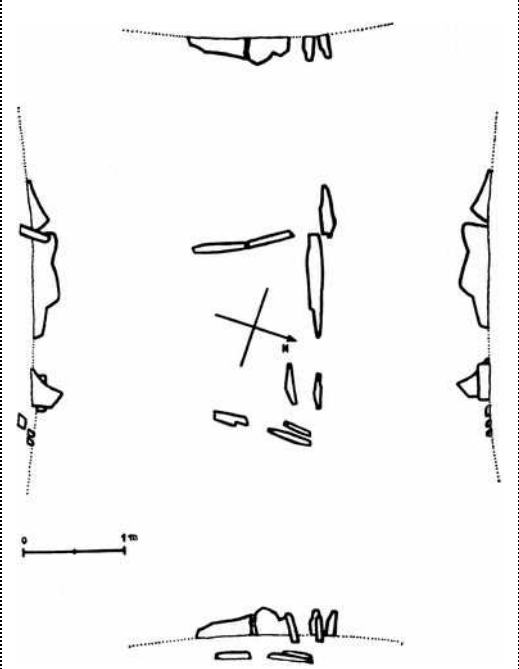

1.966 **Chauchat, Claude.**

*Sept dolmens nouveaux dans le massif de Xoldokogaña (Urrugne). Bulletin du Musée Basque, n°. 33. Baiona, pp. 104-105-115.*

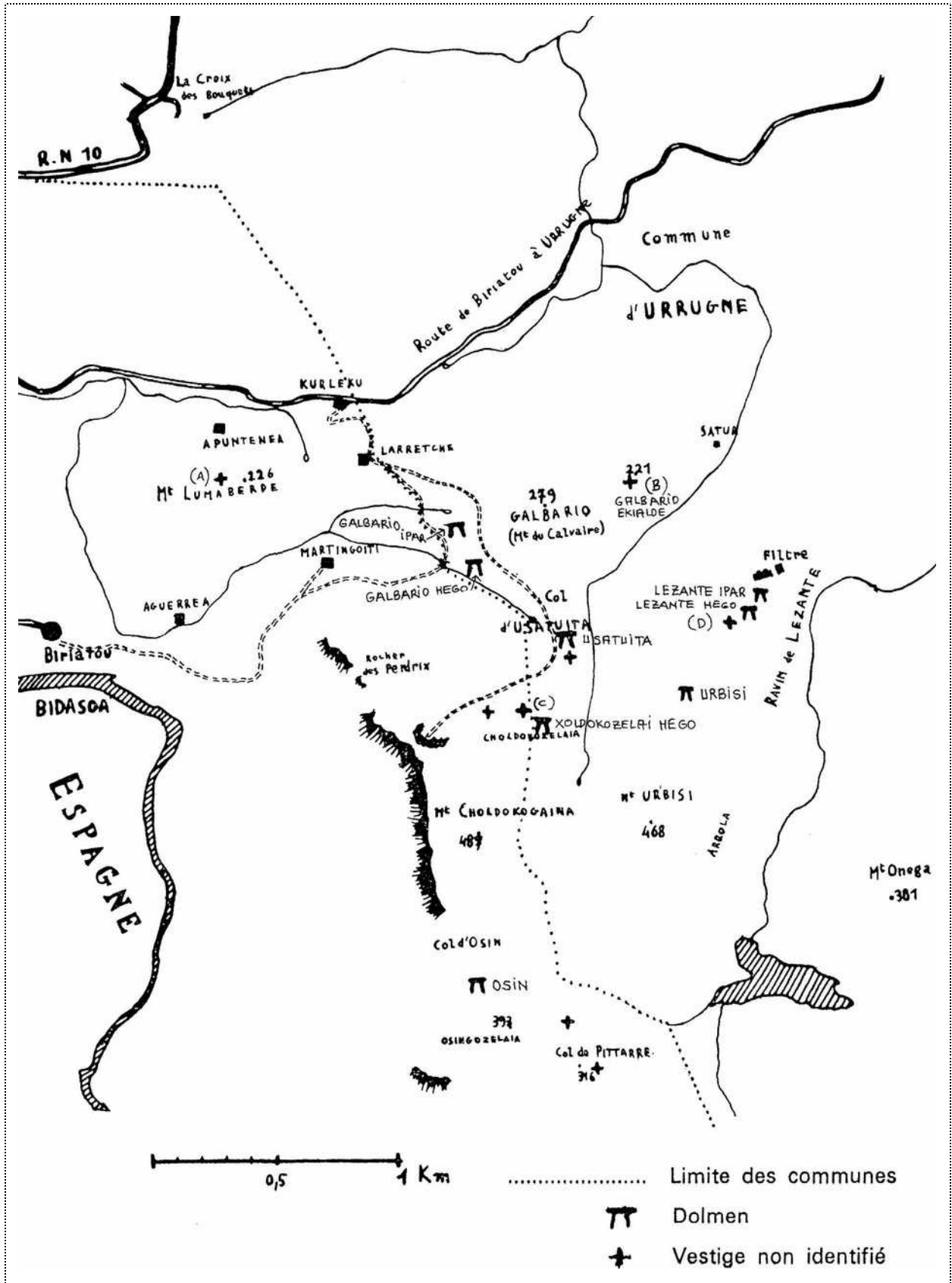

**Dolmen (08) Usatuia.** Hoja 1245 OT (Hendaye-St-Jean-de-Luz). Escala 1: 25.000. U.T.M. **Huso 30 T**. X: 603.920, Y: 4.798.575, Z: 265. **WGS84**. 19 de noviembre de 2.011.



535-23

**Dolmen (08) Usatuia.** Hoja 1245 OT (Hendaye-St-Jean-de-Luz). Escala 1: 25.000. U.T.M. **Huso 30 T**. X: 603.920, Y: 4.798.575, Z: 265. **WGS84**. 30 de enero de 2.013.



600-40

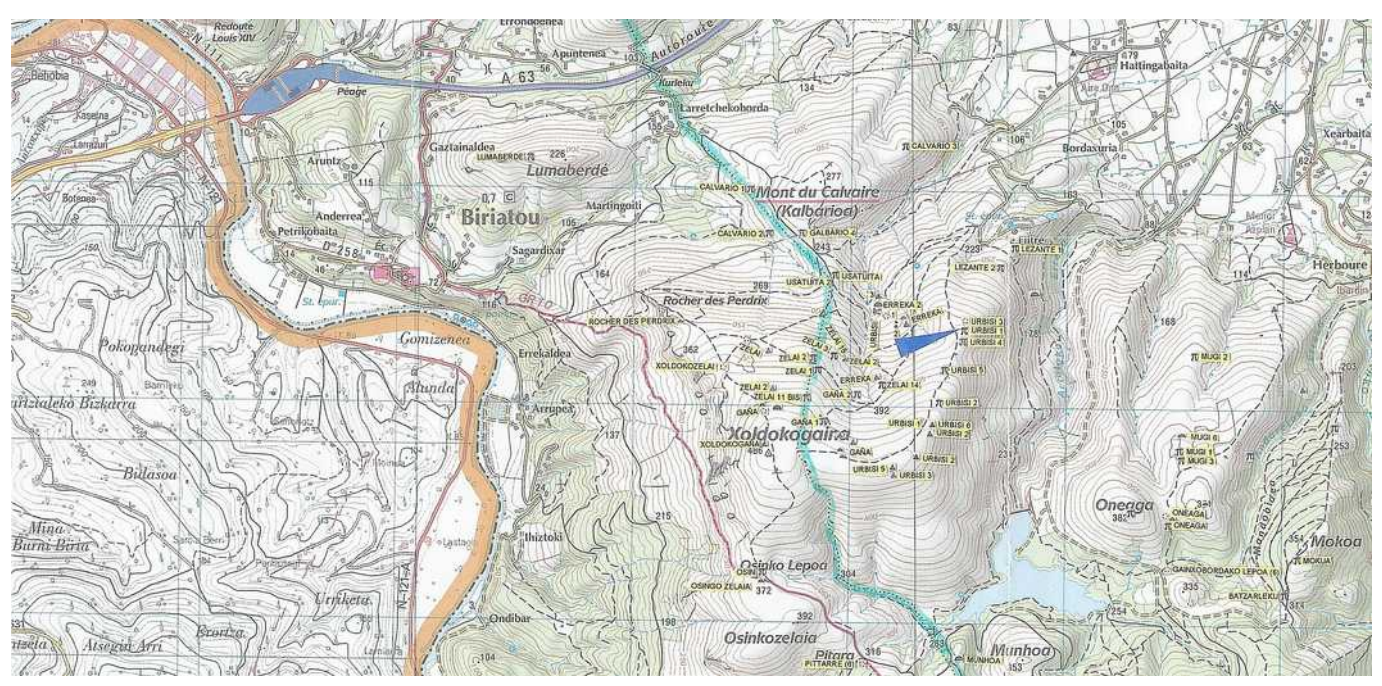



↑

25 de noviembre de 2.009



↑



↑

01 de marzo de 2.016



↑

